

**Beneficiar: SECTORUL 6 AL MUNICIPIULUI BUCURESTI (PRIMARIA SECTOR 6)**  
**SF+PT+CS+DE MODERNIZARE SISTEM RUTIER PE STRADA PADUREA TAUZULUI**  
**Contract nr: 61/28.06.2017**

## SF+PT+CS+DE MODERNIZARE SISTEM RUTIER PE STRADA PADUREA TAUZULUI

**Beneficiar: SECTORUL 6 AL MUNICIPIULUI BUCURESTI**  
**(PRIMARIA SECTOR 6)**

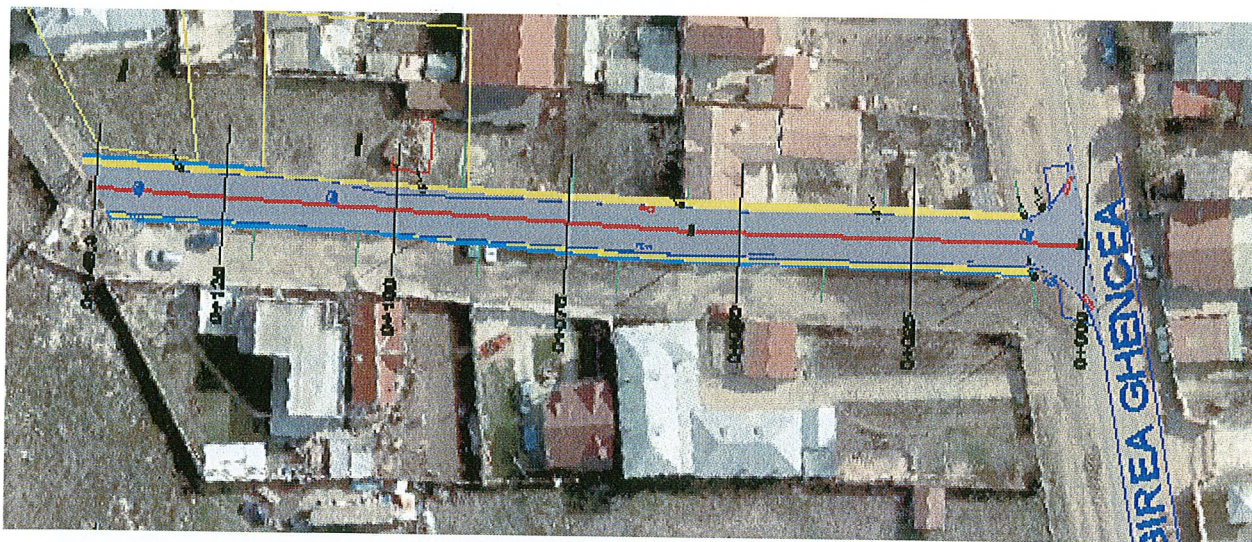

**Piese scrise si piese desenate**

**CONTRACT NR.: 61/28.06.2017**  
**STUDIU DE FEZABILITATE**



**PRIMĂRIA**  
**SECTORULUI 6**

*Deschiși spre viitor*

**PROIECTANT**  
**S.C. PROSPECT DRILL S.R.L.**

## LISTA ȘI SEMNATURILE PROIECTANTILOR

<b>Nr. Crt.</b>	<b>Numele și prenumele, profesia</b>	<b>Semnatura</b>
1.	Sef Proiect Ing. Poiana Nicusor	
2.	Proiectant Ing. Daniel Mihailescu	
3.	Proiectant Ing. Adrian Avram	



## BORDEROU DOCUMENTATIE

### **Piese scrise**

- Memoriu tehnic;
- Deviz General;
- Deviz pe obiecte;
- Indicatori tehnico-economici.

### **Piese desenate**

- Plan ansamblu, sc 1:2000;
- Plan de situatie , sc 1:500;
- Plan de semnalizare si marcaje , sc 1:500;
- Profil longitudinal sc 1:1000/1:100;
- Profil transversal tip, sc 1:50;
- Detalii de executie sc 1:20.

# MEMORIU TEHNIC



## CUPRINS

1. Informatii generale privind obiectivul de investitii. ....	5
1.1. Denumirea obiectivului de investitii. ....	5
1.2. Ordonator principal de credite/investitor. ....	5
1.3. Ordonator de credite (secundar/tertiar). ....	5
1.4. Beneficiarul investitiei. ....	5
1.5. Elaboratorul studiului de fezabilitate. ....	5
2. Situatiia existenta si necesitatea realizarii obiectivului/proiectului de investitii. ....	5
2.1. Concluziile studiului de prefezabilitate (in cazul in care a fost elaborat in prealabil) privind situatiia actuala, necesitatea si oportunitatea promovarii obiectivului de investitii si scenariile/optiunile tehnico-economice identificate si propuse spre analiza. ....	5
2.2. Prezentarea contextului: politici, strategii, legislatie, acorduri relevante, structuri institutionale si financiare. ....	5
2.3. Analiza situatiiei existente si identificarea deficientelor. ....	5
2.4. Analiza cererii de bunuri si servicii, inclusiv prognoze pe termen mediu si lung privind evolutia cererii, in scopul justificarii necesitatii obiectivului de investitii. ....	7
2.5. Obiective preconizate a fi atinse prin realizarea investitiei publice. ....	8
3. Identificarea, propunerea si prezentarea a minimum doua scenarii/optiuni tehnico-economice pentru realizarea obiectivului de investitii. ....	8
3.1. Particularitati ale amplasamentului: ....	8
a) descrierea amplasamentului (localizare - intravilan/extravilan, suprafata terenului, dimensiuni in plan, regim juridic - natura proprietatii sau titlul de proprietate, servituti, drept de preemtiune, zona de utilitate publica, informatii/obligatii/constrangeri extrase din documentatiile de urbanism, dupa caz); ....	8
b) relatii cu zone invecinate, accesuri existente si/sau cai de acces posibile; ....	9
c) orientari propuse fata de punctele cardinale si fata de punctele de interes naturale sau construite; ....	9
d) surse de poluare existente in zona; ....	10
e) date climatice si particularitati de relief; ....	10
f) existenta unor: ....	11
- retele edilitare in amplasament care ar necesita relocare/protejare, in masura in care pot fi identificate; ....	11
- posibile interferente cu monumente istorice/de arhitectura sau situri arheologice pe amplasament sau in zona imediat invecinata; existenta conditionarilor specifice in cazul existentei unor zone protejate sau de protectie; ....	11
- terenuri care apartin unor institutii care fac parte din sistemul de aparare, ordine publica si siguranta nationala; ....	11
g) caracteristici geofizice ale terenului din amplasament - extras din studiul geotehnic elaborat conform normativelor in vigoare, cuprinzand: ....	11
(i) date privind zonarea seismica; ....	11
(ii) date preliminare asupra naturii terenului de fundare, inclusiv presiunea conventionala si nivelul maxim al apelor freatice; ....	12
(iii) date geologice generale; ....	12



(iv) date geotehnice obtinute din: planuri cu amplasamentul forajelor, fise complexe cu rezultatele determinarilor de laborator, analiza apei subterane, raportul geotehnic cu recomandarile pentru fundare si consolidari, harti de zonare geotehnica, arhive accesibile, dupa caz; .....	13
(v) încadrarea in zone de risc (cutremur, alunecari de teren, inundatii) in conformitate cu reglementarile tehnice in vigoare; .....	13
(vi) caracteristici din punct de vedere hidrologic stabilite in baza studiilor existente, a documentarilor, cu indicarea surselor de informare enuntate bibliografic. ....	13
3.2. Descrierea din punct de vedere tehnic, constructiv, functional-arhitectural si tehnologic:	14
- <i>caracteristici tehnice si parametri specifici obiectivului de investitii</i> ; .....	14
- varianta constructiva de realizare a investitiei, cu justificarea alegerii acesteia; .....	14
3.3. Costurile estimative ale investitiei: .....	14
- <i>costurile estimate pentru realizarea obiectivului de investitii, cu luarea in considerare a costurilor unor investitii similare, ori a unor standarde de cost pentru investitii similare corelativ cu caracteristicile tehnice si parametrii specifici obiectivului de investitii</i> ; .....	14
- costurile estimative de operare pe durata normata de viata/de amortizare a investitiei publice. ....	14
3.4. Studii de specialitate, in functie de categoria si clasa de importanta a constructiilor, dupa caz: .....	15
- studiu topografic; .....	15
- studiu geotehnic si/sau studii de analiza si de stabilitatea terenului; .....	15
- studiu hidrologic, hidrogeologic; .....	15
- studiu privind posibilitatea utilizarii unor sisteme alternative de eficienta ridicata pentru cresterea performantei energetice; .....	15
- studiu de trafic si studiu de circulatie; .....	15
- raport de diagnostic arheologic preliminar in vederea expropriarii, pentru obiectivele de investitii ale caror amplasamente urmeaza a fi expropriate pentru cauza de utilitate publica; .....	15
- studiu peisagistic in cazul obiectivelor de investitii care se refera la amenajari spatii verzi si peisajere; .....	16
- studiu privind valoarea resursei culturale; .....	16
- studii de specialitate necesare in functie de specificul investitiei. ....	16
3.5. Grafice orientative de realizare a investitiei .....	16
4. Analiza fiecarui/fiecarei scenariu/optiuni tehnico- economic(e) propus(e) .....	18
4.1. Prezentarea cadrului de analiza, inclusiv specificarea perioadei de referinta si prezentarea scenariului de referinta .....	18
4.2. Analiza vulnerabilitatilor cauzate de factori de risc, antropici si naturali, inclusiv de schimbari climatice, ce pot afecta investitia .....	20
4.3. Situatia utilitatilor si analiza de consum: .....	20
4.4. Sustenabilitatea realizarii obiectivului de investitii: .....	20
4.5. Analiza cererii de bunuri si servicii, care justifica dimensionarea obiectivului de investitii	23
4.6. Analiza financiara, inclusiv calcularea indicatorilor de performanta financiara: fluxul cumulat, valoarea actualizata neta, rata interna de rentabilitate; sustenabilitatea financiara .....	23
4.7. Analiza economica, inclusiv calcularea indicatorilor de performanta economica: valoarea actualizata neta, rata interna de rentabilitate si raportul cost-beneficiu sau, dupa caz, analiza cost-eficacitate .....	35
4.8. Analiza de senzitivitate .....	52
4.9. Analiza de riscuri, masuri de prevenire/diminuare a riscurilor .....	56
5. Scenariul/Optiunea tehnico-economic(a) optim(a), recomandat(a) .....	61



5.1. Comparatia scenariilor/optiunilor propuse, din punct de vedere tehnic, economic, financiar, al sustenabilitatii si riscurilor. ....	61
5.2. Selectarea si justificarea scenariului/optiunii optim(e) recomandat(e). ....	62
5.3. Descrierea scenariului/optiunii optim(e) recomandat(e) privind: .....	62
a) obtinerea si amenajarea terenului; .....	62
b) asigurarea utilitatilor necesare functionarii obiectivului; .....	62
c) solutia tehnica, cuprinzand descrierea, din punct de vedere tehnologic, constructiv, tehnic, functional-arhitectural si economic, a principalelor lucrari pentru investitia de baza, corelata cu nivelul calitativ, tehnic si de performanta ce rezulta din indicatorii tehnico-economici propusi; .....	62
d) probe tehnologice si teste. ....	63
5.4. Principali indicatori tehnico-economici aferenti obiectivului de investitii: .....	64
a) indicatori maximali, respectiv valoarea totala a obiectului de investitii, exprimata in lei, cu TVA si, respectiv, fara TVA, din care constructii-montaj (C+M), in conformitate cu devizul general; .....	64
b) indicatori minimali, respectiv indicatori de performanta - elemente fizice/capacitati fizice care sa indice atingerea tintei obiectivului de investitii - si, dupa caz, calitativi, in conformitate cu standardele, normativele si reglementarile tehnice in vigoare; .....	64
c) indicatori financiari, socio-economici, de impact, de rezultat/operare, stabiliti in functie de specificul si tinta fiecarui obiectiv de investitii; .....	65
d) durata estimata de executie a obiectivului de investitii, exprimata in luni. ....	65
5.5. Prezentarea modului in care se asigura conformarea cu reglementarile specifice functiunii preconizate din punctul de vedere al asigurarii tuturor cerintelor fundamentale aplicabile constructiei, conform gradului de detaliere al propunerilor tehnice. ....	65
5.6. Nominalizarea surselor de finantare a investitiei publice, ca urmare a analizei financiare si economice: fonduri proprii, credite bancare, alocatii de la bugetul de stat/bugetul local, credite externe garantate sau contractate de stat, fonduri externe nerambursabile, alte surse legal constituite. ....	65
6. Urbanism, acorduri si avize conforme .....	65
6.1. Certificatul de urbanism emis in vederea obtinerii autorizatiei de construire .....	65
6.2. Extras de carte funciara, cu exceptia cazurilor speciale, expres prevazute de lege. ....	66
6.3. Actul administrativ al autoritatii competente pentru protectia mediului, masuri de diminuare a impactului, masuri de compensare, modalitatea de integrare a prevederilor acordului de mediu in documentatia tehnico-economica .....	66
6.4. Avize conforme privind asigurarea utilitatilor.....	66
6.5. Studiu topografic, vizat de catre Oficiul de Cadastru si Publicitate Imobiliara.....	66
6.6. Avize, acorduri si studii specifice, dupa caz, in functie de specificul obiectivului de investitii si care pot conditiona solutiile tehnice .....	66
7. Implementarea investitiei. ....	66
7.1. Informatii despre entitatea responsabila cu implementarea investitiei. ....	66
7.2. Strategia de implementare, cuprinzand: durata de implementare a obiectivului de investitii (in luni calendaristice), durata de executie, graficul de implementare a investitiei, esalonarea investitiei pe ani, resurse necesare. ....	67
8. Concluzii si recomandari. ....	68

## 1. Informatii generale privind obiectivul de investitii.

### 1.1. Denumirea obiectivului de investitii.

**SF+PT+CS+DE MODERNIZARE SISTEM RUTIER PE STRADA PADUREA TAUZULUI**

### 1.2. Ordonator principal de credite/investitor.

**SECTORUL 6 AL MUNICIPIULUI BUCURESTI (PRIMARIA SECTOR 6)**, Calea Plevnei, nr.147-149, Sector 6, Bucuresti

### 1.3. Ordonator de credite (secundar/tertiar).

**SECTORUL 6 AL MUNICIPIULUI BUCURESTI (PRIMARIA SECTOR 6)**, Calea Plevnei, nr.147-149, Sector 6, Bucuresti

### 1.4. Beneficiarul investitiei.

**SECTORUL 6 AL MUNICIPIULUI BUCURESTI (PRIMARIA SECTOR 6)**, Calea Plevnei, nr.147-149, Sector 6, Bucuresti

### 1.5. Elaboratorul studiului de fezabilitate.

**S.C. PROSPECT DRILL S.R.L.**

## 2. Situatia existenta si necesitatea realizarii obiectivului/proiectului de investitii.

2.1. Concluziile studiului de prefezabilitate (in cazul in care a fost elaborat in prealabil) privind situatia actuala, necesitatea si oportunitatea promovarii obiectivului de investitii si scenariile/optiunile tehnico-economice identificate si propuse spre analiza.

NU ESTE CAZUL

2.2. Prezentarea contextului: politici, strategii, legislatie, acorduri relevante, structuri institutionale si financiare.

NU ESTE CAZUL

2.3. Analiza situatiei existente si identificarea deficientelor.

Strada Padurea Tauzului ce face obiectul proiectului, este amplasata in municipiul Bucuresti, in cadrul sectorului 6, cu acces din Prelungirea Ghencea si are o lungime totala de 144 ml.

Lucrarile proiectate de amenajare carosabil, trotuare si elemente de asigurare a scurgerii apelor se vor executa pe amplasamentul actual al strazii.



In prezent, pe amplasamentul pe care se vor executa lucrarile proiectate nu exista trotuare (exceptie facand primii 20 ml pe partea dreapta unde exista bordura si un trotuar deteriorat) si nici elemente de asigurare a scurgerii apelor pluviale.

In vederea identificarii alcatuirii sistemului rutier au fost efectuate sondaje. Aceste sondaje au pus in evidenta urmatoarea alcatuire a sistemului rutier existent:

#### **Sondaj 1**

- 0 – 30 cm argila negricioasa slab nisipoasa, tare, in amestec cu piatra sparta, pietrisuri, bolovanisuri;
- 30 – 90 cm argila, plastic vartoasa, in amestec cu pietrisuri mici si fragmente de caramida;
- 90 – 130 cm argila cafenie, plastic vartoasa cu radacini de plante.

#### **Sondaj 2**

- 0 – 25 cm argila negricioasa slab nisipoasa, tare, in amestec cu piatra sparta, pietrisuri, bolovanisuri;
- 25 – 140 cm argila nisipoasa, plastic vartoasa, in amestec cu fragmente de beton si resturi de uz casnic si pietrisuri;
- 140 – 150 cm argila sfaramicioasa, foarte nisipoasa, consistenta;
- 150 – 200 cm fragmente de beton.

Din examinarea vizuala, s-a constatat existenta unor degradari sub forma de:

- Tasari locale
- Gropi
- Denivelari

In profil transversal si longitudinal, pantele nu sunt asigurate, nepermitand scurgerea apelor de pe partea carosabila, fapt ce conduce la baltirea acesteia si, implicit, la degradarea sistemului rutier existent.

Strada nu este incadrata de borduri si nici de trotuare (exceptie facand primii 20 ml pe partea dreapta unde exista bordura si un trotuar deteriorat).



FOTO – Str. Padurea Tazului

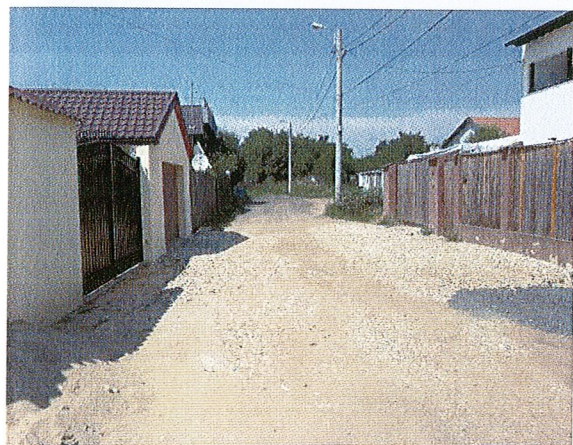

**2.4. Analiza cererii de bunuri si servicii, inclusiv prognoze pe termen mediu si lung privind evolutia cererii, in scopul justificarii necesitatii obiectivului de investitii.**

**NU ESTE CAZUL**



## 2.5. Obiective preconizate a fi atinse prin realizarea investitiei publice.

Prin executarea lucrarilor proiectate vor aparea influente favorabile din punct de vedere economic si social, cat si asupra factorilor de mediu:

1. Influenta asupra factorilor de mediu datorate realizarii unor conditii de circulatie superioare celor actuale:
  - scaderea gradului de poluare a aerului;
  - eliminarea baltirii apelor pluviale pe suprafata carosabila si a parcarilor;
  - reducerea volumului de praf.
2. Influenta socio - economice:
  - creare de noi locuri de munca pe perioada executiei lucrarilor;
  - eliminarea disconfortului provocat de degradarile existente in zonele pietonale (trotuare, alei);
  - cresterea sigurantei circulatiei pietonale si auto.

Per ansamblu, se poate aprecia ca, din punct de vedere socio – economic, cat si al mediului ambiant, lucrarile proiectate au un efect pozitiv.

## 3. Identificarea, propunerea si prezentarea a minimum doua scenarii/optiuni tehnico-economice pentru realizarea obiectivului de investitii.

Pentru fiecare scenariu/optiune tehnico-economic(a) se vor prezenta:

### 3.1. Particularitati ale amplasamentului:

**a) descrierea amplasamentului (localizare - intravilan/extravilan, suprafata terenului, dimensiuni in plan, regim juridic - natura proprietatii sau titlul de proprietate, servituti, drept de preemtiune, zona de utilitate publica, informatii/obligatii/constrangeri extrase din documentatiile de urbanism, dupa caz);**

Strada Padurea Tauzului ce face obiectul proiectului, este amplasata in municipiul Bucuresti, in cadrul sectorului 6, cu acces din Prelungirea Ghencea, are o lungime totala de 144 ml, o parte carosabila de aproximativ 4.80 – 4.60 m si nu este incadrata de borduri si nici de trotuare (exceptie facand primii 20 ml pe partea dreapta unde exista bordura si un trotuar deteriorat).

Lucrarile proiectate de amenajare carosabil, trotuare si elemente de asigurare a scurgerii apelor se vor executa pe amplasamentul actual al strazii, care apartine domeniului public al Sectorului 6 al municipiului Bucuresti.

**b) relatii cu zone invecinate, accesuri existente si/sau cai de acces posibile;**

Amplasamentul pe care se vor executa lucrarile proiectate se afla in zona de vest a municipiul Bucuresti, in cadrul sectorului 6, cu acces din Prelungirea Ghencea si asigura accesul riveranilor la proprietati.

**c) orientari propuse fata de punctele cardinale si fata de punctele de interes naturale sau construite;**

**Municipiul Bucuresti** este situat in Campia Romana, avand o altitudine maxima de 96.3 m si este strabatut de doua rauri, Dambovita si Colentina. Cele doua vai formate in jurul raurilor, impart orasul in cateva zone, sub forma de platouri cu meandre si terase. Prezenta a doua terase locale (2 – 4 m si 8 – 12 m) de-a lungul celor doua vai ofera varietate peisajului din centrul orasului. Are o suprafata de 228 km patrati (0.8 % din suprafata Romaniei), din care suprafata construita este de 70%. Orasul este asezat la 44°24'49" latitudine nordica si 26°05'48" longitudine estica.

**Sectorul 6** este al doilea sector ca marime din cadrul Municipiului Bucuresti. Este strabatut de raul Dambovita, care odinioara se revarsa din matca, provocand mari inundatii. Reamenajarea cursului Dambovitei, prin ample lucrari hidrotehnice, a dus la captarea apei intr-un lac de acumulare, denumit Lacul Morii, cu o suprafata de 241.5 hectare. Acest rezervor de apa asigura debitul curat al Dambovitei, previne inundatiile si totodata reprezinta potentialul de energie pentru centralele electrice. Situat in Vestul Capitalei, cu o suprafata de 37 kmp (din totalul de 228 km ai Capitalei), echivalent a 3.690 hectare si cu o populatie de peste 360.000 de locuitori, Sectorul 6 se invecineaza la nord cu Sectorul 1 (de la Podul Cotroceni si Calea Plevnei spre Giulesti), la sud cu Sectorul 5 (de la Palatul Cotroceni spre Drumul Sarii si Bulevardul Ghencea), iar in extremitatea sa vestica, cu Judetul Ilfov. Principalele cartiere ale sectorului sunt: Drumul Taberei, Militari, Giulesti si Crangasi. Legatura Sectorului 6 cu celelalte sectoare ale capitalei se face prin urmatoarele artere principale: Splaiul Independentei, Calea Crangasi, Bulevardul Timisoara si Bulevardul Ghencea. De asemenea, Bulevardul Uverturii face legatura cu comuna Rosu, iar Bulevardul Iuliu Maniu se prelungeste cu autostrada Bucuresti-Pitesti (E70).

**Strada Padurea Tazului** se afla in zona de vest a municipiul Bucuresti, in cadrul sectorului 6, cu acces din Prelungirea Ghencea.

**Strada Padurea Tazului** se invecineaza cu:

- **Nord:** Teren viran
- **Sud:** Prelungirea Ghencea
- **Est:** Teren viran
- **Vest:** Strada Floarea Galbena



#### **d) surse de poluare existente in zona;**

In zona Strazii Padurea Tazului, principala sursa de poluare o reprezinta traficul din zona (praf si zgomot).

#### **e) date climatice si particularitati de relief;**

Din punct de vedere climatic, zona se inscrie intr-un climat continental de padure, cu etaj topoclimatic de campie, perimetrul studiat avand urmatoarele caracteristici:

Temperatura medie a lunii ianuarie este intre  $-5^{\circ}\text{C}$  si  $-3^{\circ}\text{C}$ . Temperatura medie a lunii iulie este intre  $20^{\circ}\text{C}$  si  $23^{\circ}\text{C}$ . Temperatura aerului (valori medii multianuale) este intre  $10^{\circ}\text{C}$  si  $11^{\circ}\text{C}$ . Din punct de vedere al frecventei medii a zilelor tropicale, zona studiata se situeaza in aria regiunilor celor mai calde (peste 30 zile). Frecventa medie a zilelor de iarna, in care temperatura maxima este de sub  $0^{\circ}\text{C}$ , este de 30-40 zile.

Din punct de vedere al precipitatiilor atmosferice, zona studiata are valori medii multianuale de 600 mm. Numarul mediu al zilelor cu cerul acoperit dimineata (nebulozitatea medie anuala) este intre 5-6/10 (5 – 6 zile din 10), durata medie de stralucire a soarelui fiind de la 2000 pana la 2250 de ore intr-un an.

In conformitate cu CR 1-1-1-4/2012 "Evaluarea actiunii vantului asupra constructiilor", valoarea de referinta a presiunii dinamice a vantului este  $q_b = 0.5 \text{ KPa}$  (IMR = 50 ani).

Din punct de vedere al regimului vanturilor, vanturile dominante din judetul Ilfov sunt cele din secorul estic si nordic (E, NE, SE si N)

Conform reglementarii tehnice NP-082-04/2005 „Cod de proiectare. Bazele proiectarii si actiunii asupra constructiilor. Actiunea vantului”, vitezele maxime anuale ale vantului la 10 metri, mediate pe 1 minut, avand 50 ani de recurenta, sunt de 35 m/s.

Presiunea de referinta a vantului pentru zona studiata, mediata pe 10 min, avand 50 ani interval mediu de recurenta, este de 0.5 kPa, in conformitate cu CR 1-1-4/2012: Cod de proiectare. Evaluarea actiunii vantului asupra constructiilor.

In conformitate cu CR 1-1-3/2012: "Cod de proiectare. Evaluarea actiunii zapezii asupra constructiilor", valoarea caracteristica a incarcarii din zapada pe sol este  $s_k = 2.0 \text{ KN/m}^2$ .

In conformitate cu STAS 6054-77: „Teren de fundare. Adancimi maxime de inghet. Zonarea teritoriului Romaniei”, zona studiata are adancimi de inghet cuprinse intre 80 – 90 cm. Prima zi de inghet apare dupa 21 Octombrie, iar ultima zi de inghet se inregistreaza inainte de 11 Aprilie. Numarul de zile fara inghet este cuprins intre 200 si 210 zile intr-un an. Numarul zilelor cu solul acoperit de zapada este de peste 30-50 de zile. Grosimea medie anuala a stratului de zapada pe sol este de peste 60 cm.

In conformitate cu STAS 1709/1-90: Adancimea de inghet in complexul rutier, zona studiata, are un tip climatic I cu indicele de umiditate Thornthwaite  $I_m = -20^{\circ} \dots 0^{\circ}\text{C} \times \text{zile}$ .

Indicele de inghet din cele mai aspre trei ierni dintr-o perioada de treizeci de ani este  $I_{med3/30} = 450^{\circ}\text{C} \times \text{zile}$ , pentru drumurile cu sisteme rutiere nerigide, pentru clasele de trafic foarte greu si greu.

Indicele de inghet din cele mai aspre cinci ierni dintr-o perioada de treizeci de ani este  $I_{med5/30} = 350 - 400^{\circ}\text{C} \times \text{zile}$ , pentru drumurile cu sisteme rutiere nerigide, pentru clasele de trafic mediu, usor si foarte usor.

Indicele maxim de inghet pentru o perioada de treizeci de ani este  $I_{max30} = 550^{\circ}\text{C} \times \text{zile}$ , pentru drumurile cu sisteme rutiere rigide, indiferent de clasa de trafic.

**f) existenta unor:**

**- retele edilitare in amplasament care ar necesita relocare/protejare, in masura in care pot fi identificate;**

NU ESTE CAZUL

**- posibile interferente cu monumente istorice/de arhitectura sau situri arheologice pe amplasament sau in zona imediat invecinata; existenta conditionarilor specifice in cazul existentei unor zone protejate sau de protectie;**

NU ESTE CAZUL

**- terenuri care apartin unor institutii care fac parte din sistemul de aparare, ordine publica si siguranta nationala;**

NU ESTE CAZUL

**g) caracteristici geofizice ale terenului din amplasament - extras din studiul geotehnic elaborat conform normativelor in vigoare, cuprinzand:**

**(i) date privind zonarea seismica;**

Conform reglementarii tehnice "Cod de proiectare seismica – Partea 1 – Prevederi de proiectare pentru cladiri" indicativ P 100-1/2013, zonarea valorii de varf a acceleratiei terenului pentru proiectare, in zona studiata, pentru evenimente seismice avand intervalul mediu de recurenta  $IMR = 225$  ani, cu probabilitate de depasire in 50 ani, are o valoare  $a_g = 0.30g$ .

Perioada de control (colt)  $T_c$  a spectrului de raspuns reprezinta granita dintre zona de valori maxime in spectrul de acceleratii absolute si zona de valori maxime in spectrul de viteze relative. Pentru zona studiata perioada de colt are valoarea  $T_c = 1.6\text{sec}$ .

Din punct de vedere al macrozonarii seismice, perimetrul se incadreaza in gradul 81, corespunzator gradului VIII pe scara MSK si cu o perioada de revenire de minimum 50 ani, conform STAS 11100/1-93;



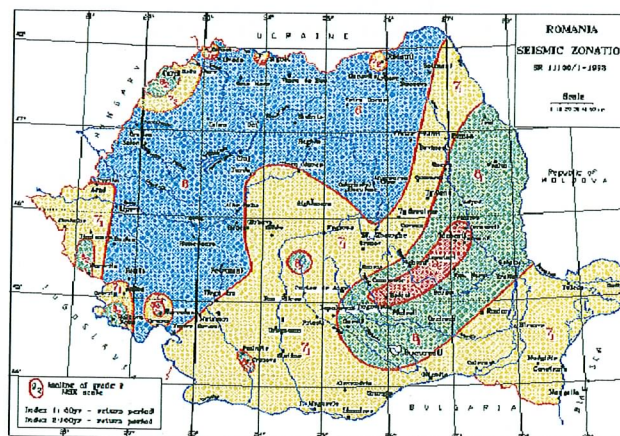

**(ii) date preliminare asupra naturii terenului de fundare, inclusiv presiunea conventionala si nivelul maxim al apelor freatice;**

Conform Normativului privind principiile, exigentele si metodele cercetarii geotehnice a terenului de fundare – Indicativ NP 074/2014, terenul investigat se incadreaza in categoria geotehnica 1 (risc geotehnic redus):

- conditii de teren – terenuri medii.....3 puncte;
- apa subterana – fara epuismenete.....1 punct;
- clasificarea constructiei dupa categoria de importanta – normala.....1 punct;
- vecinatati – fara riscuri.....1 punct;
- zona seismica - ( $a_g > 0.25g$ ).....2 puncte.

Total punctaj.....8 puncte.

Adancimea maxima de inghet a zonei este de **80 cm – 90 cm**, conform STAS 6054-85.

**(iii) date geologice generale;**

Din punct de vedere **geologic**, zona studiata se afla situata in Platforma Valaha, aceasta fiind situata la nord de Dunare, separata de unitatile carpatice prin falia pericarpatica in lungul careia este subsariata spre nord.

Platforma Valaha si-a incheiat evolutia ca arie de sedimentare in cuaternar, cand a fost colmatata. In consecinta, ea prezinta o morfologie cu caracter de campie, corespunzand in mare parte cu ceea ce in geografia fizica se cunoaste sub numele de Campia Romana. In ansamblu, Platforma Valaha prezinta un relief plat, compartimentat de cursuri de ape cu vai largi.

Din punct de vedere geologic, subteranul perimetrului investigat se caracterizeaza prin dezvoltarea depozitelor cuaternare de varsta Holocen si Pleistocen, constituite la suprafata din aluviuni de lunca sau depozite argilo-prafoase, loessoide de terasa (cu grosimi de 10 – 25 m) si,

in profunzime, dintr-o alternanta de strate permeabile (nisipuri, pietrisuri) si impermeabile (argile, argile prafoase).

Formatiunile care se intalnesc in aceasta zona sunt de varsta Cuaternara (Holocene) si prezinta urmatoarele caracteristici:

- Holocen inferior (qh1) – este reprezentat prin depozitele loessoide apartinand terasei inferioare a raului Dambovita, alcatuite in general din prafuri argiloase, slab nisipoase, cu grosimi de 10 – 20 m;
- Zona Bucurestiului se inscrie in nivelul de campie, caracterizandu-se printr-o stratificatie normala, fara accidente majore (tip gropi umplute). Caracteristic acestui nivel de campie este existenta in suprafata pana la adancimi de 2.50 – 3.50 m a argilelor contractile (categoria PUCM – pamanturi cu umflari si contractii mari). Dupa aceste adancimi, urmeaza un pachet gros de pamanturi sensibile la umezire, cu dezvoltare pana la adancimi de 8 – 11 m.

In zona studiata, solurile intalnite pot fi de mai multe feluri, si anume:

- CLFP: cernoziomuri levigate puternic, freatic umede, de faneata;
- BR: soluri silvestre brune – roscate.

**(iv) date geotehnice obtinute din: planuri cu amplasamentul forajelor, fise complexe cu rezultatele determinarilor de laborator, analiza apei subterane, raportul geotehnic cu recomandarile pentru fundare si consolidari, harti de zonare geotehnica, arhive accesibile, dupa caz;**

NU ESTE CAZUL

**(v) incadrarea in zone de risc (cutremur, alunecari de teren, inundatii) in conformitate cu reglementarile tehnice in vigoare;**

NU ESTE CAZUL

**(vi) caracteristici din punct de vedere hidrologic stabilite in baza studiilor existente, a documentarilor, cu indicarea surselor de informare enuntate bibliografic.**

NU ESTE CAZUL



3.2. Descrierea din punct de vedere tehnic, constructiv, functional-arhitectural si tehnologic:

**- caracteristici tehnice si parametri specifici obiectivului de investitii;**

In conformitate cu HG766/1997 si Ordinul MLPAT 31/N/30.10.1995 in functie de punctajul calculate, a rezultat ca aceasta lucrare se incadreaza in categoria de importanta C – constructii de importanta normala.

Proiectarea strazii s-a facut conform STAS10144/1-90 si STAS10144/2-91. – Strazi, Trotuare, Alei de pietoni si Piste de biciclisti – prescriptii de proiectare.

**- varianta constructiva de realizare a investitiei, cu justificarea alegerii acesteia;**

Pe strada ce face obiectul proiectului, se va reface partea carosabila in lungime totala de 148 ml si latime de 5.50 ml, cu o structura rutiera noua alcatuita din:

- strat de uzura BA16rul50/70 – 4 cm;
- strat de legatura BA20(22.4)leg50/70 – 6 cm;
- strat de fundatie din piatra sparta – 20 cm;
- strat de fundatie din balast – 20cm;
- strat de forma din nisip – 7 cm.

Partea carosabila va fi incadrata de borduri 20x25 si va fi marginita de trotuare.

Trotuarele vor avea urmatoarea structura:

- strat de uzura BA8 rul50/70 – 4 cm;
- strat de beton de ciment C16/20 – 10 cm;
- strat de fundatie din balast – 10 cm.

3.3. Costurile estimative ale investitiei:

*- costurile estimate pentru realizarea obiectivului de investitii, cu luarea in considerare a costurilor unor investitii similare, ori a unor standarde de cost pentru investitii similare corelativ cu caracteristicile tehnice si parametrii specifici obiectivului de investitii;*

Valoarea totala a investitiei – 312.459,722 lei cu TVA inclus;

Valoare C+M (constructii – montaj) – 236.517,455 lei cu TVA inclus.

- costurile estimative de operare pe durata normata de viata/de amortizare a investitiei publice.

NU ESTE CAZUL

### 3.4. Studii de specialitate, in functie de categoria si clasa de importanta a constructiilor, dupa caz:

- studiu topografic;

Ridicarea topo necesara elaborarii studiului de fezabilitate a fost realizata in coordonate Stereo 70.

- studiu geotehnic si/sau studii de analiza si de stabilitatea terenului;

Investigatiile geotehnice au ca scop fundamentarea din punct de vedere geotehnic a conditiilor de proiectare.

Realizarea acestor investigatii geotehnice au vizat acoperirea sectorului in studiu, pentru:

- identificarea stratificatiei terenului;
- determinarea naturii terenului din amplasament;
- determinarea caracteristicilor fizico-mecanice ale terenului din amplasament.

S-au efectuat sondaje care au pus in evidenta existenta unui strat de argila negricioasa slab nisipoasa tare, in amestec cu piatra sparta, pietrisuri, bolovanisuri, strat de argila nisipoasa in amestec cu pietrisuri mici, fragmente de caramida, beton, radacini de plante si resturi de uz casnic ale caror caracteristici geotehnice sunt influentate negativ de cresterea necontrolata a umiditatii.

Informatiile pe care investigatiile geotehnice le-au furnizat, au constituit baza de lucru pentru personalul tehnic implicat in procesul de proiectare si dimensionare a structurilor rutiere.

- studiu hidrologic, hidrogeologic;

NU ESTE CAZUL

- studiu privind posibilitatea utilizarii unor sisteme alternative de eficienta ridicata pentru cresterea performantei energetice;

NU ESTE CAZUL

- studiu de trafic si studiu de circulatie;

NU ESTE CAZUL

- raport de diagnostic arheologic preliminar in vederea expropriarii, pentru obiectivele de investitii ale caror amplasamente urmeaza a fi expropriate pentru cauza de utilitate publica;

NU ESTE CAZUL



- studiu peisagistic in cazul obiectivelor de investitii care se refera la amenajari spatii verzi si peisajere;

NU ESTE CAZUL

- studiu privind valoarea resursei culturale;

NU ESTE CAZUL

- studii de specialitate necesare in functie de specificul investitiei.

NU ESTE CAZUL

### 3.5. Grafice orientative de realizare a investitiei

Durata totala de realizare a investitiei este estimata la 6 luni.

Etapa a V-a - Executia lucrarilor de constructii esalonata pe 1 luna, cuprinde urmatoarele etape:

- executarea lucrarilor de sapatura in vederea indepartarii stratului vegetal si a altor amenajari degradate din amplasamentul proiectat al partii carosabile si trotuarelor;
- trasarea lucrarilor proiectate;
- executarea straturilor de fundatie ale partii carosabile si trotuarelor;
- montarea bordurilor;
- executia straturilor de legatura si de uzura

Nr. crt.	Denumirea serviciului	DURATA 6 LUNI					
		AN 1					
		1	2	3	4	5	6
1	Organizarea procedurilor de achizitie pentru servicii de proiectare - Studiu de Fezabilitate, Proiect Tehnic si Detalii de Executie, Caiete de Sarcini						
2	Elaborare - Studiu de Fezabilitate, Proiect Tehnic si Detalii de Executie, Caiete de Sarcini						
3	Organizarea procedurilor de achizitie pentru executie lucrari						
4	Organizarea procedurilor de achizitie pentru servicii de dirigentie de santier						
5	Executia lucrarilor de constructii						
6	Receptia lucrarilor						



## **4. Analiza fiecarui/fiecarei scenariu/optiuni tehnico- economic(e) propus(e)**

### **4.1. Prezentarea cadrului de analiza, inclusiv specificarea perioadei de referinta si prezentarea scenariului de referinta**

Integrarea infrastructurii romanesti in retelele europene de transport are in vedere promovarea interconectarii si interoperativitatii retelelor existente prin concentrarea atentiei asupra unor "artere de infrastructuri specifice" care strabat zone geografice si leaga principale centre economice si sociale.

Constructia si modernizarea retelelor de infrastructura contribuie la integrarea graduala a regiunii si respectiv a tarii in familia tarilor continentului european si pune in valoare resursele economice si turistice, retelele de infrastructuri devenind astfel adevarate „artere hranitoare” ale pietei economice si sociale.

Necesitatea acestui proiect a aparut ca urmare a disfunctionalitatilor de accesibilitate de la nivelul de strazi secundare la trama stradala majora specifice pentru zona de amplasament a proiectului, atat la nivel auto cat si pietonal, precum si a tuturor efectelor negative produse de acestea cum ar fi poluare, timpi mari de parcurs...etc.

Implementarea proiectului va genera imbunatatiri evidente la nivel de costuri de operare, timp de parcurs, siguranta a circulatiei, poluare si accesibilitate la nivelul riveranilor dar va reprezenta inclusiv un suport pentru dezvoltarea sustenabila a zonei pentru urmatorii 25 de anii in conformitate cu cerintele Beneficiarului.

In prezent circulatia la nivelul autovehiculelor se realizeaza mult ingreunat si presupune costuri de utilizare mari la nivelul utilizatorilor acestora. Acest lucru este din cauza unei stari tehnice precare, cu trimitere directa la o capacitate portanta inexistentă practic a sistemului rutier, care prin numeroasele defecte dar si al gradului mare de severitate al acestora vatameaza efectiv autovehiculele mai mult cu fiecare trecere. Avand in vedere faptul ca strada deservește o „celula” urbana cu una din cele mai mari densitati demografice, consideram ca prin acest proiect se vor aduce beneficii la nivelul foarte multor utilizatori.

Precizam ca modernizarea strazii va determina si o reducere a cheltuielilor de transport, precum si toate celelalte aspecte amintite mai sus la nivel de imbunatatirii, atat la nivel local cat si la nivel general.

Avand in vedere cele de mai sus, prin prezentul proiect se urmareste atingerea tuturor obiectivelor si a dezideratelor mentionate.

Prin implementarea proiectului se vor obtine imbunatatirii certe la nivelul circulatiei auto dar si pietonale.

La nivelul circulatiei auto:

- Prin asigurarea unor conditii optime de rulare si siguranta a circulatiei se va reduce in principal costurile de utilizare si va creste accesibilitate, iar in secundar va scadea poluarea;

- Prin asigurarea unei accesibilitatii mult imbunatatite inspre si dinspre trama stradala majora cu efect in imbunatatirea parametrilor de transport la nivel general de retea de transport;

- Ca urmare a celor amintite mai sus, dupa realizarea lucrarilor va exista un trafic atras in zona proiectului dar se va imbunatati si calitatea vietii locuitorilor din zona proiectului prin reducerea poluarii.

La nivelul circulatiei pietonale:

- Imbunatatirea circulatiei pietonale si a accesibilitatii in zona proiectului;

- Imbunatatirea circulatiei pietonale si a accesibilitatii din zona proiectului spre trama stradala majora a orasului.

### **Perioada de referinta**

Prin perioada de referinta se intelege numarul maxim de ani pentru care se fac prognoze in cadrul analizei economico-financiare. Prognozele privind evolutiile viitoare ale proiectului trebuie sa fie formulate pentru o perioada corespunzatoare in raport cu durata pentru care proiectul este util din punct de vedere economic. Alegerea perioadei de referinta poate avea un efect extrem de important asupra indicatorilor financiari si economici ai proiectului.

Concret, alegerea perioadei de referinta afecteaza calcularea indicatorilor principali ai analizei cost-beneficiu si poate afecta, de asemenea, determinarea ratei de cofinantare. Pentru majoritatea proiectelor de infrastructura, perioada de referinta este de cel putin 20 de ani, iar pentru investitiile productive este de aproximativ 10 ani.

Conform Ghidului privind metodologia de lucru pentru Analiza cost-beneficiu, pentru perioada 2007 – 2013, orizonturile de timp de referinta, formulate in conformitate cu profilul fiecarui sector in parte, sunt urmatoarele:

Asa cum se poate observa din tabel, perioada de referinta luata in considerare pentru proiectele de drumuri este de 25 de ani.



Sector	Orizont de timp (ani)
Energie	15-25
Apă și mediu	30
Căi ferate	30
Porturi și aeroporturi	25
Drumuri	25-30
Industrie	10
Alte servicii	15

**4.2. Analiza vulnerabilitatilor cauzate de factori de risc, antropici si naturali, inclusiv de schimbari climatice, ce pot afecta investitia**

NU ESTE CAZUL

**4.3. Situatiia utilitatilor si analiza de consum:**

- necesarul de utilitati si de relocare/protejare, dupa caz;

Nu sunt necesare devieri si/sau relocari de utilitati, luand in considerare ca lucrarile se vor realiza pe actuala ampriza a strazii. Nu detinem nicio informatie cu privire la eventuale subtraversari la mai putin de 1.20 – 1.50 m adancime, care ar face obiectul unui studiu de relocare. Insa, in cazul in care s-ar gasi in timpul executiei lucrarilor, Executantul este obligat sa ia legatura cu Proiectantul, Beneficiarul, dar si cu detinatorul de utilitati, pentru a remedia problema. In cazul in care Executantul nu respecta aceste conditii, acesta este obligat sa suporte pe cont propriu toate costurile remedierii.

- solutii pentru asigurarea utilitatilor necesare.

NU ESTE CAZUL

**4.4. Sustenabilitatea realizarii obiectivului de investitii:**

**a) impactul social si cultural, egalitatea de sanse;**

NU ESTE CAZUL

**b) estimari privind forta de munca ocupata prin realizarea investitiei: in faza de realizare, in faza de operare;**

In faza de executie a lucrarilor, estimam angajarea de catre constructor a circa 10 persoane, intr-una sau mai multe din meseriile prevazute in prezenta documentatie: fierar betonist, finisor terasamente, instalator, electrician, izolator hidrofug, montator prefabricate beton, mozaicar, pavator, pietrar, zidar, sapator, muncitor deservire constructii – montaj, lacatus constructii metal, masinist utilaje constructii, sudor electric, sudor gaze, montator constructii metalice, muncitor deservire masini constructii, chesonier, sudor manual, peisagist, fasonator, corhanitor, stivuitor, muncitor auxiliar, vopsitor, muncitor incarcator-descarcator, materiale, muncitor necalificat.

In faza de operare nu se vor crea locuri de munca.

**c) impactul asupra factorilor de mediu, inclusiv impactul asupra biodiversitatii si a siturilor protejate, dupa caz;**

Elaborarea prezentului plan urmareste stabilirea conditiilor minime privind protectia mediului si prevenirea dereglarilor ecologice posibile pe parcursul executiei lucrarilor sau datorate realizarii noii investitii propuse, astfel incat sa se respecte Ordonanta de urgenta a Guvernului nr. 195 din 22 decembrie 2005 privind protectia mediului, Ordinul Ministrului apelor, padurilor si protectiei mediului nr. 462/1993 pentru aprobarea Conditiei tehnice privind protectia atmosferei si a Normelor metodologice privind determinarea emisiilor de poluanti atmosferici produsi de surse stationare, Ordinul nr. 211/2011 privind regimul deșeurilor, Ordinul nr. 135/ 10 februarie 2010 privind aprobarea Metodologiei de aplicare a evaluarii impactului asupra mediului pentru proiecte publice si private, precum si celelalte acte legislative in vigoare privind protectia mediului.

Prin modernizarea aleilor care fac obiectul prezentei documentatii, vor aparea urmatoarele influente favorabile:

- **asupra mediului:**
  - reducerea poluarii;
  - reducerea zgomotului.
- **din punct de vedere economic:**
  - reducerea consumului de carburant;
  - reducerea uzurii autovehiculelor;
  - reducerea timpilor de parcurs;
  - facilitarea dezvoltarii zonei, prin infrastructura de transport modernizata.
- **din punct de vedere social:**
  - deplasari mai rapide;
  - cresterea accesibilitatii in zona.



Aceste elemente reprezinta efectele pozitive ce rezida din imbunatatirea conditiilor de trafic, ce apar in urma realizarii lucrarilor. In general, se poate afirma ca realizarea acestui obiectiv constituie un real si important folos pentru intreaga comunitate si a activitatii economico-sociale din zona.

Administratorul drumului, impreuna cu executantul, va monitoriza intrarile, consumurile si iesirile din procesul de executare al lucrarii, astfel incat sa poata fi evidentiata si identificate pierderile. Administratorul drumului va stabili programe si responsabilitati in caz de accidente si avarii, de asemenea, va asigura intretinerea cu personal bine pregatit.

Lucrarile ce urmeaza a se realiza nu introduc efecte negative suplimentare asupra solului, drenajului, microclimatului, apelor de suprafata, vegetatiei, faunei sau din punct de vedere al zgomotului si mediului inconjurator. Prin executarea lucrarilor de intretinere, vor aparea unele influente favorabile asupra factorilor de mediu, cat si din punct de vedere economic si social.

Proiectul a fost intocmit astfel incat sa se incadreze in normativele referitoare la sanatatea oamenilor (Ordin nr. 536 al Ministerului Sanatatii din 23.07.1997) a masurilor ergonomice si ecologice.

Per ansamblu, se poate aprecia, ca din punct de vedere al mediului ambiant, lucrarile proiectate nu introduc disfunctionalitati suplimentare fata de situatia actuala, ci dimpotriva, au un efect pozitiv.

d) impactul obiectivului de investitie raportat la contextul natural si antropic in care acesta se integreaza, dupa caz.

Modernizarea strazii care fac obiectul prezentei documentatii va avea urmatorul impact:

- **asupra mediului:**
  - reducerea poluarii;
  - reducerea zgomotului.
- **din punct de vedere economic:**
  - reducerea consumului de carburant;
  - reducerea uzurii autovehiculelor;
  - reducerea timpilor de parcurs;
  - facilitarea dezvoltarii zonei, prin infrastructura de transport modernizata.
- **din punct de vedere social:**
  - deplasari mai rapide;
  - cresterea accesibilitatii in zona.

#### 4.5. Analiza cererii de bunuri si servicii, care justifica dimensionarea obiectivului de investitii

NU ESTE CAZUL

#### 4.6. Analiza financiara, inclusiv calcularea indicatorilor de performanta financiara: fluxul cumulat, valoarea actualizata neta, rata interna de rentabilitate; sustenabilitatea financiara

Proiectul ce face obiectul prezentei documentații a fost comandat de Primaria Sectorului 6 și are ca obiect modernizarea Strada Padurea Tazului amplasata in municipiul Bucuresti, cu acces din Prelungirea Ghencea, are o lungime totala de 144 ml. Acestea strada prezinta un grad de degradare, care impune masuri de modernizare.

La nivelul suprafeței pietonale pot fi observate o serie de deteriorări de tipul fisurilor, denivelărilor, burdușurilor , care permit acumularea și staționarea apelor pluviale, precum și absența (sau deteriorarea) bordurilor de-a lungul aleilor. Suprafata totala a strazii pe care se vor efectua lucrari este de 833 mp.

Analiza Financiară reflectă viabilitatea financiară a proiectului, capacitatea de generare a veniturilor și nevoia de asistență a granturilor.

Scopul analizei financiare este acela de a evalua costurile și beneficiile directe cuantificabile implicate de proiectul de investiții. Aceasta va furniza informații relevante pentru analiza impactului investiției asupra mediului economic și social.

Datele de intrare ale acestei analize constau în proiecții pentru fiecare intrare și ieșire de numerar a proiectului pe perioada de previziune, detaliate pe activități de investiție, exploatare, întreținere și reparații.

Investitia de capital pentru realizarea obiectivului este reprezentată de cheltuielile specificate în devizul general de lucrări. Investitia a fost evaluată pe baza metodologiei privind elaborarea Devizului general pentru investitii si lucrări de interventie. inclusă în Hotărârea nr. 28 /09.01.2008 privind aprobarea Structurii devizului general.

Analiza cost - beneficiu este un cadru conceptual aplicat oricărei evaluări cantitative, sistematice a unui proiect investițional public / privat sau a unei politici guvernamentale din perspectiva publică sau socială.



De asemenea analiza cost - beneficiu este o metodologie de estimare a dezirabilității unui proiect investițional pe baza calculului raportului (economic – social - ecologic) dintre costurile și beneficiile viitoare.

Analiza cost - beneficiu este componenta esențială de fundamentare a fezabilității unui proiect investițional din punct de vedere al impactului asupra mediului economic, social sau al mediului ambiental și reflectă valorile pe care societatea este dispusă să le plătească pentru un bun sau serviciu, respectiv costurile de oportunitate pentru societate.

Analiza cost-,beneficiu și de senzitivitate (sensibilitate) permite, pe baza unor indicatori economico - financiari (RIRE, RIR - rate interne de rentabilitate economice sau financiare, TR - termenul de recuperare al capitalurilor investite), determinarea eficienței (rentabilității) proiectelor investiționale.

Elementele de bază ale analizei cost – beneficiu sunt de definire a obiectivelor, identificarea și definirea proiectului, analiza opțiunilor, analizele economico – financiare, analizele multicriteriale (senzitivitate și risc).

Metodele de lucru cele mai cunoscute în analiza cost - beneficiu sunt:

- metoda comparației costurilor cu beneficiile (metoda comparației fluxurilor de numerar cash - flow);
- metoda valorilor de contingență;
- metoda prețurilor hedonice;
- metoda costurilor de transport;
- metoda funcției de producție.

Fiind un proiect de reabilitare a unei infrastructuri rutiere metoda cea mai adecvată de lucru în analiza cost – beneficiu s-a considerat a fi o combinată a metodei comparației fluxurilor de numerar ale costurilor cu cele ale beneficiilor (cash - flow) pe de o parte, respectiv cu metoda costurilor de transport.

În general analiza cost – beneficiu prin metoda comparației costurilor cu beneficiile (cash-flow – flux de lichidități) conduce la rezultate cât mai fiabile atunci când perioada de analiză se situează între 15 – 20 ani.

Pentru implementarea proiectului s-au avut în vedere mai multe scenarii care au la baza evoluțiile factorilor ce pot influența direct sau indirect proiectul: factori politici, legislativi, financiari, economici (inflația, cursul valutar, rata de referință a dobânzii, prețurile bunurilor și serviciilor).

Ipotezele prezentate în continuare sunt construite atât pe baza informațiilor de natură socio - economică înregistrate până în prezent cât și pe baza previziunilor macroeconomice.

### Factorul politic

Una din ipotezele de la care s-a plecat în conturarea scenariilor a fost aceea referitoare la mediul politic din România. Aceasta ipoteză presupune că următorii ani (2008 – 2013) România va fi caracterizată de un cadru politic favorabil implementării proiectelor de infrastructură, această stabilitate politică fiind datorată în mare măsură integrării în Uniunea Europeană. Disputele politice sunt relativ normale și în limitele democrației europene.

### Factori legislativi

Ipoteza referitoare la influența factorilor legislativi asupra derulării acestui proiect de investiții presupune existența unui cadru legislativ solid care să încurajeze absorbția fondurilor structurale și de coeziune în următorii ani. Integrarea în Uniunea Europeană presupune alinierea legislației românești la legislația europeană (adoptarea legilor și normelor cu privire la: procedurile de achiziții, gestionarea și utilizarea fondurilor comunitare, etc.).

### Factori economici

În cadrul acestui subcapitol vor fi enunțate ipotezele referitoare la variabilele ce pot avea un impact semnificativ asupra scenariilor proiectului.

### Nivelul salariilor

În vederea estimării cheltuielilor salariale atât pentru perioada de implementare cât și pentru cea de exploatare a fost folosit ca nivel de referință salariul mediu brut exprimat în euro. Scenariul de bază pornește de la ipoteza că salariul mediu brut va înregistra următoarea evoluție în următorii ani:

**Tabel 1.**

Anul	2008	2009	2010	2011	2012	2013	2014	2015	2016
Salariul mediu brut [lei]	1516	1693	1836	2022	2117	2223	2298	2415	2681

\*Sursa: Comisia Națională de Prognoză

În ceea ce privește nivelurile salariale estimate după anul 2016, se va pleca de la ipoteza că salariul mediu brut va crește cu un procent de 3% pe an. Influențele modificării salariilor asupra acestui proiect vor fi evidențiate în cadrul capitolelor de analiză a riscului și a sensibilității.

### Factorul financiar de actualizare



Conform recomandărilor Ghidului Solicitantului, factorul de actualizare în termeni reali recomandat pentru analiza **financiară este de 5% pentru țările de coeziune.**

#### **Factorul economic de actualizare**

Factorul economic de actualizare (rata economică de actualizare) reprezintă rata la care costurile și beneficiile economice viitoare sunt ajustate atunci când sunt comparate cu cele din prezent. Conform recomandărilor "Ghidului Solicitantului", factorul de actualizare în termeni reali recomandat pentru **analiza economică este de 5,5% pentru țările de coeziune.**

#### **Valoarea reziduală a investiției**

**Valoarea reziduală** a investiției, la sfârșitul perioadei de analiză, a fost **estimată la 15%** din valoarea inițială a valorii lucrărilor de construcții.

#### **Factori de mediu**

Factorul de mediu poate avea un rol semnificativ în cadrul acestui proiect de investiții, fapt evidențiat în cadrul analizei riscului și senzitivității.

#### **Orizontul de analiză**

Având în vedere atât caracteristicile proiectului de investiții propus cât și principiul de prudențialitate care impune alegerea unei **perioade rezonabile de analiză**, previziunile noastre vor acoperi o perioadă de 20 ani.

#### **Costuri de operare și întreținere**

Costurile de operare sunt costurile întreținerii anuale (de rutină) după terminarea construcției proiectului. Aceste lucrări trebuie realizate în fiecare an începând din primul an de la darea în exploatare a drumului. Aceste lucrări constau din reparatii locale ale suprafeței de rulare și din curățarea și mentinerea în bune condiții a santurilor de evacuare a apelor pluviale. În continuare sunt prezentate aceste lucrări, precum și valoarea lor anuală, pentru cele două scenarii menționate mai sus.

În conformitate cu legislația în vigoare, administratorul stazilor îndeplinește în mod curent următoarele sarcini:

- Curățirea vegetației;
- Decolmatarea santurilor si rigolelor;
- Lucrări de întreținere a drenurilor;
- Repararea găurilor din asfalt;
- Reprofilarea acostamentelor;
- Intreținerea imbrăcăminții;
- Intreținerea semnalizării drumului;

## COSTURI DE ÎNTREȚINERE

Costurile pentru fiecare operație principală de întreținere sunt rezumate în Tabelul 2 de mai jos:

**Tabel 2. Costurile pentru operațiile principale de întreținere  
(prețuri din anul 2017)**

Tipul activitatii	Unitatea de masura	Pret (euro)
Reparatii locale, plombari , colmatari fisuri si crapaturi	m <sup>2</sup>	1.5
Refaceri de dale din beton de ciment	m <sup>2</sup>	16
Completarea acostamentelor cu nisip si balast	m <sup>2</sup>	10
Reprofilare santuri si decolmatari	m	5
Intretinere semnalizari verticale	buc	155
Intretinere marcajelor orizontale	m	1.2
Reparatii drumuri laterale	m <sup>2</sup>	6
Tratamente bituminoase simple	m <sup>2</sup>	2.5
Tratamente bituminoase duble	m <sup>2</sup>	4
Covoare bituminoase	m <sup>2</sup>	10
Reciclari in situ a imbracamintilor bituminoase	m <sup>2</sup>	10
Ranforsari ale sistemelor rutiere	m <sup>2</sup>	22

### Scenariul "Fără proiect"

Vom avea doua categorii de costuri de operare aferente suprafetei ocupate de strada in suprafata de **833 m<sup>2</sup>**.



Lucrarile de intretinere curente (anuale) propuse vor reduce pericolul distrugerii suprafetei drumului in timpul anului. Ele include lucrari de: inlaturare denivelari, fagase, plombari, reparatii revopsire marcaje, curatire/decolmatare guri de scurgere si altele.

Au fost luate in considerare diferite tarife unitare (pe  $m^2$ ) ce au fost stabilite conform normelor tehnice aprobate de institutiile abilitate din Romania.

Deoarece analiza noastra este construita intr-o ipoteza pesimista, am presupus ca starea in care se afla obiectivul este mai buna decat in realitate. Prin urmare, economiile potentiale de costuri de intretinere curenta generate de implementarea proiectului vor fi mai mici si acoperitoare.

Costurile cu intretinerea curenta cresc gradual pana in momentul efectuarii unei reparatii periodice. Dupa fiecare reparatie periodica, costurile anuale de intretinere curenta sunt mai mari decat costurile corespunzatoare inregistrate inainte de precedenta reparatie periodica.

Avand in vedere valorile lucrarilor de intretinere si reparatii transmise de beneficiarul lucrarii, pentru anul 1 am considerat costurile de intretinere curenta corespunzatoare unor strazi de calitate medie, adica **8,7 lei/ $m^2$**  si cresc **in medie cu 0,69 lei/ $m^2$ /an**. Analiza noastra presupune ca in ultimul an de previziune (anul 20), costul de intretinere curenta este foarte mare, corespunzator unui drum in stare avansata de deteriorare, **respectiv 11.59 lei/ $m^2$** . Pe intreg orizontul de previziune vom avea un numar de 16 reparatii curente.

#### ▪ **Costuri de intretinere periodica**

Obiectivele de infrastructura de acest gen impun reparatii periodice. Costurile de intretinere periodica se refera la tratamente bituminoase, completarea lucrarilor de siguranta rutiera s.a., principalul atribut al acestor interventii complexe fiind costul lor foarte ridicat. Reparatii periodice vor fi efectuate o data la fiecare 4 ani. In anii in care se realizeaza intretineri periodice nu vom avea reparatii de intretinere curenta. Pe intreg orizontul de previziune vom avea un numar de 5 lucrari de intretinere periodica (in anii A, 4, 9, 13 si 17).

Costul unitar de intretinere periodica va creste progresiv de la o reparatie la alta, pana in momentul efectuarii unei reparatii capitale. Obtinem astfel o variatie a costurilor de intretinere/reparatii **periodice de la 29,4 lei/mp si 38,8 lei/mp**.

#### ▪ **Costuri de reparatii capitale**

Avand in vedere ca durata de viata a imbracamintii rutiere este de 20 ani, nu vom lua in considerare efectuarea de reparatii capitale pe perioada de analiza.

### **Scenariul "Cu proiect"**

In cazul acestui scenariu vom avea aceleasi categorii de costuri de intretinere ca si in scenariul precedent. Suprafata strazii este de **833 m<sup>2</sup>**.

- **Costuri de intretinere curenta**

Principiile analizei sunt aceleasi cu cele prevazute in scenariul "fara proiect". Costurile de intretinere curenta sunt calculate separate pentru reseaua de drum existenta si pentru centura de ocolire, ele crescand gradual pana la momentul efectuarii unei reparatii periodice. Pentru anul 1, costurile de intretinere curenta corespunzatoare retelei de drum existent sunt de 1 leu/m<sup>2</sup> cresc in **medie cu 0,68 lei /m<sup>2</sup>/an**. Analiza noastra presupune ca in ultimul an de previziune (anul 20), costul de intretinere curenta pentru reseaua de alei existente este de **4,18 lei/m<sup>2</sup>**, corespunzator unui drum de calitate normala.

Valorile costurilor de intretinere aferenta retelei de drum existenta le-am considerat mai mici decat in varianta "fara proiect", deoarece calitatea drumului dupa implementarea proiectului va fi una superioara.

- **Costuri de intretinere periodica**

Periodicitatea cu care se vor efectua intretinerile periodice va fi aceeaasi ca in cazul scenariului "fara proiect", adica la fiecare 4 ani. In anii in care vor fi efectuate reparatii periodice (anii 4, 9, 13 si 17) nu vor fi reparatii curente.

Costul unitare de intretinere periodica va creste progresiv de la o reparatie periodica la alta, pana in momentul efectuarii unei reparatii capitale. Obtinem astfel, in cazul retelei de alei pietonale si carosabile, o variatie a costurilor de intretinere/reparatii periodice **intre 17,2 lei/m<sup>2</sup> si 29,9 lei/m<sup>2</sup>**.

- **Costuri de reparatii capitale**

Avand in vedere ca durata de viata a imbracamintii rutiere este de 20 ani, nu vom lua in considerare efectuarea de reparatii capitale pe perioada de analiza.



**TABEL RECAPITULATIV AL COSTURILOR DE OPERARE**

Pentru a avea o imagine a tuturor costurilor de operare și întreținere, prezentăm tabelele următoare:

**Tabel 3. Costuri de întreținere în cazul Scenariului 1 - "Fără proiect"**

An	1	2	3	4	5	6	7	8	9	10	11	12	13	14	15	16	17	18	19	20
Întreținere curentă [RON]	7,278	7,403	7,527	7,777	7,902	8,027	8,152	8,402	8,652	8,902	9,027	9,152	9,402	9,527	9,652	9,902	9,527	9,527	9,527	9,652
Întreținere periodică [RON]	24,514			24,514				24,514				31,791					31,791			
TOTAL costuri întreținere	7,278	7,403	7,527	24,514	7,777	7,902	8,027	8,152	24,514	8,402	8,527	8,652	31,791	8,902	9,027	9,152	31,791	9,402	9,527	9,652

**Tabel 4. Costuri de întreținere în cazul Scenariului 2 - "Cu proiect"**

An	1	2	3	4	5	6	7	8	9	10	11	12	13	14	15	16	17	18	19	20
Întreținere curentă [RON]	1,111	1,236	1,361	1,611	1,736	1,860	1,985	2,235	2,485	2,735	2,860	2,985	3,235	3,485	3,735	3,860	4,110	4,360	4,610	4,860
Întreținere periodică [RON]				14,364				14,364				24,897					24,897			
TOTAL costuri întreținere	1,111	1,236	1,361	14,364	1,611	1,736	1,860	1,985	14,364	2,235	2,360	2,485	24,897	2,735	2,860	2,985	24,897	3,235	3,360	3,485

### Veniturile generate de proiect pe întreaga perioadă economică de viață

Proiectele de infrastructură de transport public nu produc venituri financiare la beneficiar deoarece nu se aplică taxe pentru circulație pe strada.

### Venituri nete din operare

Proiecțiile totale ale veniturilor anuale din operare sunt prezentate în tablele următoare.

Tabelul 5. prezintă veniturile nete din operare pe durata de viață a proiectului.

**Tabel 5. Economii din reducerea costurilor de întreținere (RON)**

An	1	2	3	4	5	6	7	8	9	10	11	12	13	14	15	16	17	18	19	20
Total costuri de întreținere - fără proiect	24,514	7,403	7,527	24,514	7,777	7,902	8,027	8,152	24,514	8,402	8,527	8,652	31,791	8,902	9,027	9,152	31,791	9,402	9,527	9,652
Total costuri de întreținere - cu proiect	0	1,111	1,236	14,364	1,611	1,736	1,860	1,985	14,364	2,235	2,360	2,485	24,897	2,735	2,860	2,985	24,897	3,235	3,360	3,485
Economii la costurile întreținere	24,514	6,167	6,167	10,150	6,167	6,167	6,167	6,167	10,150	6,167	6,167	6,167	6,895	6,167	6,167	6,167	6,895	6,167	6,167	6,167



Analiza cost - beneficiu reprezintă principalul instrument de estimare și evaluare economică a proiectelor de investiții.

Evaluarea proiectelor de investiții în infrastructură nu poate să dea rezultate satisfăcătoare fără o analiză atât a profitabilității financiare cât și a efectelor secundare, ale caror beneficiari sunt alte entități economice (persoane fizice sau juridice).

**Analiza financiară** utilizează o metodologie specifică determinată de faptul că realizarea drumului nu generează intrări financiare directe, ci ieșiri (reprezentate de întreținerea curentă și periodică).

În consecință, analiza financiară se concentrează asupra demonstrării faptului că implementarea proiectului generează beneficii directe pentru entitățile implicate, exprimate prin costuri de întreținere.

Rezultatele analizei financiare sunt semnificative doar în măsura în care sunt completate de cele economice.

Scopul analizei financiare este acela de a identifica și cuantifica cheltuielile necesare pentru implementarea proiectului, dar și a cheltuielilor generate de proiect în faza operațională.

Obiectul analizei noastre financiare îl reprezintă evaluarea beneficiilor și cheltuielilor produse de implementarea proiectului de investiții propus, independent de destinația/sursa lor contabilă.

Metodologia folosită în analiza financiară este cea recomandată de Comisia Europeană în "*Ghidul analizei cost - beneficiu a proiectelor de investiții*" pregătit de Direcția Generală pentru Politici Regionale.

Modelul teoretic aplicat este Modelul DCF (Discounted Cash Flow = Cash Flow Actualizat) care cuantifică diferența dintre veniturile și cheltuielile generate de proiect pe durata sa de funcționare, ajustând această diferență cu un factor de actualizare, operațiune necesară pentru "a aduce" o valoare viitoare în prezent.

Principalul obiectiv al analizei financiare este de a calcula următorii indicatori de evaluare a performanței financiare a proiectului.

### **Valoarea actuală netă (VAN)**

După cum o va demonstra matematic formula de mai jos, VAN indică valoarea actuală – la momentul zero – a implementării unui proiect ce va genera în viitor diverse fluxuri de venituri și cheltuieli în baza factorului (ratei) de actualizare selectat (k).

$$VAN = \sum_{t=1}^n \frac{CF_t}{(1+k)^t} + \frac{VR_n}{(1+k)^t} - I_0$$

unde:  $CF_t$  = cash flow-ul generat de proiect în anul  $t$  – diferență dintre veniturile și cheltuielile efective

$VR_n$  = valoarea reziduală a investiției în ultimul an de analiză

$I_0$  = investiția necesară pentru implementarea proiectului

Cu alte cuvinte, un indicator VAN pozitiv arată că veniturile viitoare vor excede cheltuielile, și toate aceste diferențe anuale “aduse” în prezent – cu ajutorul ratei de actualizare  $k$  – și însumate reprezentând exact valoarea pe care o furnizează indicatorul.

### **Rata internă de rentabilitate (RIR)**

**RIR reprezintă rata de actualizare la care VAN este egală cu zero.** Adică, aceasta este rata internă de rentabilitate minimă acceptată pentru proiect, o rată mai mică indicând faptul că veniturile nu vor acoperi cheltuielile.

Cu toate acestea, o RIR negativă poate fi acceptată pentru anumite proiecte datorită faptului că acest tip de investiții reprezintă o necesitate stringentă, fără a avea însă capacitatea de a genera venituri (sau generează venituri foarte mici): drumuri, stații de epurare, rețele de canalizare, de alimentare cu apă, etc. **Acceptarea unei RIR financiare negative este totuși condiționată de existența unei RIR economice pozitive** – același concept, dar de data aceasta aplicat asupra beneficiilor și costurilor socio - economice.

### **Raportul Cost/Beneficiu (RCB)**

RCB este un indicator complementar al VAN, comparând valoarea actuală a beneficiilor viitoare cu costurile viitoare, incluzând valoarea investiției:

$$RCB = \frac{VNA + I_0}{I_0} = \frac{VNA}{I_0} + 1$$

Singurul neajuns al acestui indicator este acela că, atunci când se compară două proiecte, este preferat cel care presupune o investiție inițială mai mică, chiar dacă celălalt proiect are VAN mai mare.

### **Indicatorii financiari ai proiectului, (VAN; RIR).**

Principalii indicatori ai analizei financiare se referă la calculul **Ratei Interne de Rentabilitate Financiară (RIR)**, **Valoarea Actuală Netă Financiară (VAN)** și **Raportul Cost – Beneficiu** al investiției.

Rezultatele sunt prezentate în tabelul 6.



**Tabel 6. Calculul indicatorilor financiari ai investiției**

Rata de actualizare pentru VAN financiar = 5,00%

Specificatie	An 1	An 2	An 3	An 4	An 5	An 6	An 7	An 8	An 9	An 10	An 11	An 12	An 13	An 14	An 15	An 16	An 17	An 18	An 19	An 20	Total
Valoarea investitiei	312,460	0	0	0	0	0	0	0	0	0	0	0	0	0	0	0	0	0	0	0	312,460
Cheltuieli de intrtinere	0	1,111	1,236	1,361	1,486	1,611	1,736	1,860	1,985	2,110	2,235	2,360	2,485	2,610	2,735	2,860	2,985	3,110	3,235	3,360	115,161
Total intrari de numerar	0	1,111	1,236	1,361	1,486	1,611	1,736	1,860	1,985	2,110	2,235	2,360	2,485	2,610	2,735	2,860	2,985	3,110	3,235	3,360	115,161
Economii din reducerea costurilor de intrtinere	24,514	6,167	6,167	6,167	6,167	6,167	6,167	6,167	6,167	6,167	6,167	6,167	6,895	6,167	6,167	6,167	6,895	6,167	6,167	6,167	151,105
Valoare reziduala (15% din totalul investitional)	0	0	0	0	0	0	0	0	0	0	0	0	0	0	0	0	0	0	0	0	46,869
Factor de actualizare	1	0,952	0,907	0,864	0,823	0,784	0,746	0,711	0,677	0,645	0,614	0,585	0,557	0,530	0,505	0,481	0,458	0,416	0,396	0,377	
Costuri actualizate	312,460	1,058	1,121	1,175	1,230	1,285	1,342	1,399	1,458	1,518	1,579	1,641	1,703	1,766	1,830	1,895	1,960	2,026	2,093	2,160	378,427
Venituri actualizate	24,514	6,931	6,714	6,503	6,298	6,094	5,897	5,705	5,518	5,336	5,158	4,986	4,818	4,656	4,499	4,347	4,193	3,907	3,770	3,640	191,546
Flux de numerar actualizat	-287,946	5,873	5,593	5,327	5,065	4,807	4,554	4,305	4,061	3,822	3,588	3,359	3,135	2,916	2,701	2,491	2,285	2,084	1,887	1,694	-96,881
Venituri net actualizate(VNA)	-186,881																				
RIR	-8,02%																				
Raportul beneficiu/cost	0,51																				
Flux net de numerar cumulat (neactualizat)	0	6,167	6,167	6,167	10,150	6,167	6,167	6,167	10,150	6,167	6,167	6,167	6,895	6,167	6,167	6,167	6,167	6,167	6,167	6,167	132,758

Valoare actuală netă (VAN)	<b>-186 881</b>
RIR	<b>-8,02%</b>
Raportul cost/beneficiu	<b>0.51</b>

Din tabelul de sustenabilitatea financiara rezulta un flux de numerar cumulat mai mare ca zero. Acest lucru inseamna ca din punct de vedere al sustenabilitati financiare, proiectul are capacitatea generate o auto-finanțare suficientă pentru a continua activitățile după finalizarea investiției.

Rata Internă de Rentabilitate financiară a investiției este calculată luând în considerare costurile totale ale investiției ca o ieșire (împreună cu costurile de exploatare), iar veniturile ca o intrare. Ea măsoară capacitatea veniturilor din exploatare de a susține costurile investiției. Așa cum se observă din tabelul de mai sus (tabelul 6.) rezultă următoarele:

Rata Internă de Rentabilitate Financiară este negativă (-8.02%) deci, mai mică ca 5%, rată de actualizare recomandată în cadrul analizei financiare.

Datorită faptului că investiția în drumuri nu este generatoare de profit, VAN financiară are o valoare negativă (-186 881 RON ). Aceasta se datorează fluxului de numerar negativ în timpul primului an, care pentru procedura de actualizare, cântărește mai mult decât restul anilor pozitivi.

Raportul cost/beneficii este de 0.51 și este mai mic decât 1.

Fluxul de numerar cumulat este pozitiv.

#### 4.7. Analiza economica, inclusiv calcularea indicatorilor de performanta economica: valoarea actualizata neta, rata interna de rentabilitate si raportul cost-beneficiu sau, dupa caz, analiza cost-eficacitate

**Analiza economică** evaluează proiectul din punct de vedere al societății, urmărind estimarea contribuției proiectului la bunăstarea economică a localității sau a regiunii.

În cazul **analizei cost - beneficiu economice** vom completa beneficiile rezultate în cadrul analizei cost - beneficiu financiar cu alte efecte neutre pentru proiect în sine, dar importante pentru societate. Printre aceste efecte amintim: beneficiile socio -economice prin crearea locurilor de munca, economiile de carburanti, economiile de timp si economiile rezultate din diminuarea costurilor de intretinere.

##### **Cuantificarea beneficiilor economice**

##### **Estimări privind traficul**

Informațiile de bază utilizate pentru analiza economică se bazează pe valorile traficului previzionate în recensământul de trafic CESTRIN în anul 2005. Aceste valori sunt utilizate ca punct de pornire pentru estimarea cererii de trafic.

Perioada de previziune este de 20 de ani.

Analiza economică a fost realizată pentru două grupe de vehicule: vehicule ușoare și vehicule grele. Prin aplicarea coeficienților de evoluție a traficului furnizați de Cestrin, au fost calculate valorile de trafic pentru perioada de 20 de ani cerută de proiect.



In cadrul recensamantului de circulatie din anul 2015 vehiculele sint clasificate in 9 grupe, conform tabelul urmator:

Nr.crt.	Grupa de vehicule	Tipuri de vehicule componente
1	Biciclete si motocicletele	Bicicleta simpla, bicicleta cu motor, motocicletata solo, motoreta, scuter
2	Autoturisme, microbuze, autocamionete si autospeciale (cu sau fara remorca), motocicletele cu atas	Motocicleta cu atas Toate autoturismele, autocamionete, autoutilitare cu greutate sub 3,5t Microbus cu max.10 locuri Alte autovehicule cu sasiu de autoturism
3	Autocamioane si derivate cu 2 osii	Autocamion cu 2 osii, autobasculanta cu 2 osii, autofurgon cu 2 osii, autocisterna cu 2 osii, alte autovehicule cu sasiu de autocamion cu 2 osii si masa totala peste 3,5t
4	Autocamioane si derivate cu 3 sau 4 osii	Autocamioane si derivate cu 3 sau 4 osii, autobasculanta cu 3 sau 4 osii, autoremorcher cu 3 sau 4 osii, automacara cu 3 sau 4 osii
5	Autovehicule articulate (tip TIR), vehicule cu peste 4 osii, remorchere cu trailer	Autotractor cu semiromorca sau periodic, autoremorcher cu trailer, autoremorcher cu mai mult de 4 osii, alte vehicule cu mai mult de 4 osii
6	Autobuze	Autobua, autocar
7	Tractoare, vehicule speciale	Tractor universal, tractor agricol, combina agricola, utilaj de constructii (buldozer, autogreder, etc)
8	Remorci la autotractoare sau autocamioane	
9	Vehicule cu tractiune animala	

Coefficientii de echivalare a vehiculelor fizice in vehicule etalon autoturisme (vehicule standard), conform SR 7348-2002 "Echivalarea vehiculelor pentru determinarea capacitatii de circulatie" sunt prezentati in tabelul urmator:

Table 16

Nr.crt.	Grupa de vehicule	Coefficient de echivalare
1	Biciclete si motocicletele	0,5
2	Autoturisme, microbuze, autocamionete	1,0
3	Autocamioane si derivate cu 2 osii	2,5

4	Autocamioane si derivate cu 3 sau 4 osii	2,5
5	Autovehicule articulate	3,5
6	Autobuze	2,5
7	Tractoare, vehicule speciale	2,0
8	Remorci	1,5
9	Vehicule cu tractiune animala	3,0

Pentru estimarea costurilor de operare si a costurilor legate de timpul deplasării din cele 9 categorii de vehicule au fost cele regulate, reprezentate de autoturisme, autocamioane cu 2 osii, autocamioane cu 3-4 osii, autovehicule articulate si autobuze. Aceste vehicule din categoria regulate au fost impartite in 2 categorii: vehicule usoare reprezentate de autoturisme, vehicule grele reprezentate de autocamioane cu 2 osii, autocamioane cu 3-4 osii, autovehicule articulate si autobuze.

### Proiectiile de trafic

Doua categorii de trafic au fost luate in considerare:

- **Trafic normal** – traficul normal din retea, incluzand cresterea normala previzionata. Traficul normal consta din traficul de tranzit si penetrare si traficul intens din oras.
- **Traficul generat** – traficul suplimentar datorat investitiei efectuate.

Valorile traficului prognozat este realizat pe baza inregistrarilor facute la nivel de comuna (prezentate in tabelul 20) utilizind pentru prognoza , principiul similitudinii ,avind la baza Studiu de trafic si prognoza realizat de CESTRIN pe perioada 2015- 2035 si numarul vehiculelor care sunt inmatriculate pe aceasta strada.

Aceste valori au fost utilizate pentru determinarea costurilor de operare ale vehiculelor.

Lucrările de reabilitare ale strazilor vor produce o creștere a nivelului traficului. In calculele s-au folosit coeficientii de evolutie ai traficului in conformitate cu Recensamantul de circulatie efectuat de CESTRIN in anul 2010.

Traficul de pe strada analizata aferent investitiei este prezentat de mai jos:

Vehicule	Trafic existent in 24 h	Coef. Echivalare	Trafic 24 h echivalent- $N_e$ veh
biciclete	8	0.5	4
carute	0	3	0



<b>Vehicule</b>	<b>Trafic existent in 24 h</b>	<b>Coef. Echivalare</b>	<b>Trafic 24 h echivalent-<math>N_{e \text{ veh}}</math></b>
motociclete	10	0.5	5
autoturisme	132	1	132
microbuze	2	1	2
<b>Total vehicule usoare</b>	<b>152</b>		<b>143</b>
autocamioane	1	2.5	2.5
tractoare	0	2	0
remorci	0	1.5	0
<b>Total vehicule grele</b>	<b>1</b>		<b>3</b>
<b>Total vehicule etalon</b>			<b>146</b>

### **Determinarea costurilor de operare ale vehiculelor**

#### *Costurile de operare a vehiculelor (VOC)*

Costurile de operare a vehiculelor reprezintă o măsura utilizată în mod curent în procesul de evaluare a proiectelor de drumuri. Acestea indică costurile medii pe km pentru vehiculele de diferite tipuri.

În cazul în care există informații detaliate, costurile de operare a vehiculelor pot fi estimate pentru diverse clase de vehicule. În cadrul acestei analize, s-a realizat o distincție între două grupuri mari de tipuri de vehicule: vehicule de tonaj mare și vehicule ușoare.

#### *Ipoteze pentru calculul VOC*

În absența oricărei intervenții de reconstrucție a drumului, previziunile indică o creștere graduală a valorilor IRI de-a lungul perioadei de viață a proiectului și creșteri graduale ale costurilor de operare a vehiculelor.

Costul întreținerii vehiculelor și al pieselor de schimb va crește odată cu creșterea rugozității în timp ce durata de viață a vehiculului se va reduce.

Relația numerică dintre IRI și costurile de operare a vehiculelor este complexă.

Relația dintre aceste două variabile poate fi o expresie, fiecare element fiind exprimat în ecuație cu proprii coeficienți. Valorile reale ale costurilor de operare a vehiculelor în relație cu IRI sunt specifice fiecărei țări. În general, relația se consideră a fi exponențială:

$$VOC_n = A * (1 + e_v)^n$$

Unde:

- ✚ VOC = costul total de operare a vehiculelor
- ✚ A este o constantă specifică locației și tipului de vehicul
- ✚ n este valoarea IRI pentru lungimea în cazul respectiv
- ✚  $e_v$  este coeficientul specific locației și tipului de vehicul.

Valorile pentru A și  $e_v$  sunt specifice fiecărei clase de vehicule. În timp ce valorile specifice variază în funcție de loc, turismele și vehiculele ușoare tind să aibă valori mici pentru A la valori mici ale IRI, însă valori mari pentru n. Camioanele grele prezintă valori mai mari pentru A, dar de cele mai multe ori au valori mici pentru n.

Următoarele valori au fost folosite pentru constantele  $e_v$  și A:

	A	$e_v$
Vehicule ușoare	0.08	0.05
Vehicule grele	0.2	0.1

$e_v$  este o componentă de costuri care este strâns legată de evoluția IRI, crește exponențial cu valoarea IRI.

A este o constantă specifică locației.

Calculul Costurilor de operare pe toată lungimea de drum pentru traficul proiectat este realizat cu formula:

$$VOC = MZA \times 365 \times L \times VOC_{unit}$$

Unde:

- MZA – traficul mediu zilnic anual pe categoria de vehicule (ușor sau greu) exprimat în Vehicule /zi
- L – lungimea strazi exprimat în Km. Lungimea totală a strazi este de 0.144 Km.
- $VOC_{unit}$  = Costurile de operare pe km pe categorie de vehicule (ușor sau greu) exprimate în Euro/km

S-a considerat că în condițiile realizării întreținerii curente drumul se va deteriora cu 0,3 puncte IRI în fiecare an.

În scenariul "Fără proiect" pe baza observațiilor din teren, s-a apreciat o valoare IRI în anul de bază de 10,00.

Ca urmare a implementării proiectului starea drumului se va îmbunătăți și valoarea IRI va fi de 3,



Tabel 7. Valorile Costurilor Unitare VOC (RON/Km)

An	Tip vehicul	Fara PROIECT						Cu PROIECT					
		IRI	A	1+e <sub>v</sub>	A*(1+e <sub>v</sub> ) <sup>IRI</sup> (RON/Km)	MZA	VOC anual (RON)	IRI	A	1+e <sub>v</sub>	A*(1+e <sub>v</sub> ) <sup>IRI</sup> (RON/Km)	VOC anual (RON)	Economii in costuri de exploatare (RON/an)
An C	Auto	10	0.08	1.05	0.60	145	21.502	10	0.08	1.05	0.60	21.502	0
	VehGr	10	0.2	1.1	2.39	1		10	0.2	1.1	2.39		
1	Auto	8	0.08	1.05	0.54	158	21.713	3.5	0.08	1.05	0.44	17.288	4,425
	VehGr	8	0.2	1.1	1.97	2		3.5	0.2	1.1	1.28		
2	Auto	8.3	0.08	1.05	0.55	165	23.016	3.5	0.08	1.05	0.44	18.056	4,961
	VehGr	8.3	0.2	1.1	2.03	2		3.5	0.2	1.1	1.28		
3	Auto	8.6	0.08	1.05	0.56	172	24.231	3.8	0.08	1.05	0.44	19.012	5,219
	VehGr	8.6	0.2	1.1	2.09	2		3.8	0.2	1.1	1.32		
4	Auto	8.9	0.08	1.05	0.57	173	24.727	4.1	0.08	1.05	0.45	19.400	5,327
	VehGr	8.9	0.2	1.1	2.15	2		4.1	0.2	1.1	1.36		
5	Auto	9.2	0.08	1.05	0.58	177	25.715	4.4	0.08	1.05	0.46	20.176	5,538
	VehGr	9.2	0.2	1.1	2.21	2		4.4	0.2	1.1	1.40		
6	Auto	9.5	0.08	1.05	0.58	180	26.520	4.7	0.08	1.05	0.46	20.809	5,711
	VehGr	9.5	0.2	1.1	2.27	2		4.7	0.2	1.1	1.44		
7	Auto	9.8	0.08	1.05	0.59	183	27.344	4.4	0.08	1.05	0.46	20.818	6,526
	VehGr	9.8	0.2	1.1	2.34	2		4.4	0.2	1.1	1.40		
8	Auto	8.4	0.08	1.05	0.55	186	25.862	3.8	0.08	1.05	0.44	20.510	5,351
	VehGr	8.4	0.2	1.1	2.05	2		3.8	0.2	1.1	1.32		
9	Auto	8.8	0.08	1.05	0.57	193	27.961	4.1	0.08	1.05	0.45	21.990	5,971
	VehGr	8.8	0.2	1.1	2.13	3		4.1	0.2	1.1	1.36		
10	Auto	9.1	0.08	1.05	0.57	204	29.806	4.4	0.08	1.05	0.46	23.451	6,356
	VehGr	9.1	0.2	1.1	2.19	3		4.4	0.2	1.1	1.40		
11	Auto	9.4	0.08	1.05	0.58	212	31.496	4.7	0.08	1.05	0.46	24.787	6,709
	VehGr	9.4	0.2	1.1	2.25	3		4.7	0.2	1.1	1.44		
12	Auto	9.7	0.08	1.05	0.59	218	32.815	3.5	0.08	1.05	0.44	23.938	8,877
	VehGr	9.7	0.2	1.1	2.32	3		3.5	0.2	1.1	1.28		
13	Auto	10	0.08	1.05	0.60	225	34.376	4.1	0.08	1.05	0.45	25.466	8,910
	VehGr	10	0.2	1.1	2.39	3		4.1	0.2	1.1	1.36		
14	Auto	10.3	0.08	1.05	0.61	230	35.549	4.4	0.08	1.05	0.46	26.337	9,212
	VehGr	10.3	0.2	1.1	2.45	3		4.4	0.2	1.1	1.40		
15	Auto	8.7	0.08	1.05	0.56	234	33.354	4.1	0.08	1.05	0.45	26.414	6,941
	VehGr	8.7	0.2	1.1	2.11	3		4.1	0.2	1.1	1.36		
16	Auto	8	0.08	1.05	0.54	240	32.952	4.4	0.08	1.05	0.46	27.459	5,493
	VehGr	8	0.2	1.1	1.97	3		4.4	0.2	1.1	1.40		
17	Auto	8.3	0.08	1.05	0.55	242	34.203	4.7	0.08	1.05	0.46	28.440	5,763
	VehGr	8.3	0.2	1.1	2.03	4		4.7	0.2	1.1	1.44		
18	Auto	8.6	0.08	1.05	0.56	244	35.498	5.5	0.08	1.05	0.48	30.224	5,274
	VehGr	8.6	0.2	1.1	2.09	5		5.5	0.2	1.1	1.55		
19	Auto	8.9	0.08	1.05	0.57	255	37.655	5.8	0.08	1.05	0.49	32.070	5,585
	VehGr	8.9	0.2	1.1	2.15	5		5.8	0.2	1.1	1.60		
20	Auto	9.2	0.08	1.05	0.58	264	39.463	6.4	0.08	1.05	0.50	34.139	5,324
	VehGr	9.2	0.2	1.1	2.21	5		6.4	0.2	1.1	1.69		

### Costurile timpului călătoriei (VOT)

Costurile legate de timpul călătoriei sunt strâns legate de viteza de deplasare a vehiculelor. Acest din urma indicator este influențat de starea tehnică a drumului, de IRI.

Am considerat că pentru fiecare creștere cu 0,3 puncte a IRI viteza de deplasare va scade cu 3%.

Costurile timpului călătoriei au fost calculate pornind de la următorii indicatori:

Numărul mediu de pasageri pe vehicul	UM	
vehicule ușoare	Pasageri / veh	2,1
vehicule grele	Pasageri / veh	21

$$VOT = (MZA \times 365 \times L) / Vit. Med. \times VOT_{unit.}$$

Unde:

MZA – traficul mediu zilnic anual pe categoria de vehicule (ușor sau greu),  
exprimat în Vehicule /zi.

L – lungimea strazi exprimat în Km. Lungimea totala a strazi este de 0.237 Km.

Vit. Med. = Viteza medie de călătorie corespunzătoare IRI și categoriei vehiculului, (ușor sau greu).

$VOT_{unit}$  = Costurile de operare pe categorie de vehicul (ușor sau greu),  
exprimat în Euro/vehicul.

Aplicând cele de mai sus se poate face un calcul pentru determinarea costurilor de operare ale vehiculelor pentru cele două scenarii considerate: „cu proiect” și „fără proiect”.

Rezultatele acestor calcule sunt date în tabelul de mai jos.

Pentru a determina beneficiile aduse de implementarea proiectului se va face diferența dintre costuri pentru cele două scenarii. Aceste beneficii sunt prezentate în același tabel.

Se poate observa că în anul 1 al analizei când se execută lucrările de reabilitare a drumului, costurile de operare sunt identice pentru cele două scenarii. Din anul al 2 - lea încep să apară și beneficii datorate îmbunătățirii condițiilor de circulație.

Trebuie menționat faptul că circulația rutieră se va desfășura pe traseul actual al drumului pe toată perioada de realizare a lucrărilor de modernizare.



Tabel 8. Costurile de timp ale vehiculelor

An	Tip vehicul	Fara PROIECT				Cu PROIECT			Economii in costuri de timp (RON/an)
		IRI	Vit med (km/h)	MZA	VOT anual (RON)	IRI	Vit med (km/h)	VOT anual (RON)	
0	Auto	10	41	145	3,248	10	41	3,248	0
	VehGr			1					
1	Auto	8	50	158	3,000	3.5	76	1,974	1,026
	VehGr			2					
2	Auto	8.3	48	165	3,260	3.5	76	2,059	1,201
	VehGr			2					
3	Auto	8.6	47	172	3,450	3.8	74	2,191	1,259
	VehGr			2					
4	Auto	8.9	46	173	3,542	4.1	72	2,263	1,279
	VehGr			2					
5	Auto	9.2	44	177	3,791	4.4	70	2,383	1,408
	VehGr			2					
6	Auto	9.5	43	180	3,940	4.7	68	2,491	1,448
	VehGr			2					
7	Auto	9.8	42	183	4,095	4.4	70	2,457	1,638
	VehGr			2					
8	Auto	8.4	48	186	3,637	3.8	74	2,359	1,278
	VehGr			2					
9	Auto	8.8	46	193	4,049	4.1	72	2,587	1,462
	VehGr			3					
10	Auto	9.1	45	204	4,340	4.4	70	2,790	1,550
	VehGr			3					
11	Auto	9.4	43	212	4,722	4.7	68	2,986	1,736
	VehGr			3					
12	Auto	9.7	42	218	4,958	3.5	76	2,740	2,218
	VehGr			3					
13	Auto	10	41	225	5,236	4.1	72	2,982	2,255
	VehGr			3					
14	Auto	10.3	40	230	5,464	4.4	70	3,122	2,342
	VehGr			3					
15	Auto	8.7	46	234	4,836	4.1	72	3,090	1,746
	VehGr			3					
16	Auto	8	50	240	4,552	4.4	70	3,252	1,301
	VehGr			3					
17	Auto	8.3	48	242	4,878	4.7	68	3,443	1,435
	VehGr			4					
18	Auto	8.6	47	244	5,120	5.5	63	3,820	1,300
	VehGr			5					
19	Auto	8.9	46	255	5,456	5.8	61	4,115	1,342
	VehGr			5					
20	Auto	9.2	44	264	5,881	6.4	58	4,461	1,419
	VehGr			5					

### Costurile accidentelor

O analiza a eficacității costurilor pentru potențialul proiectelor de transport ar trebui să ia în considerare posibile schimbări în rata accidentelor. Reducerea numărului accidentelor de mașină este o prima motivație pentru multe investiții în drumuri sau proiecte de îmbunătățire. În general, pentru aceste proiecte aproximativ 1/3 din totalul beneficiilor provin din evitarea asociată cu reducerea numărului sau gravitatea accidentelor. Reducerea numărului sau a gravității accidentelor poate fi convertită într-un beneficiu anual, măsurat în bani, și inclus în analiza socio - economică a proiectului.

O evaluare a reducerii accidentelor pentru proiectul de drum propus necesită o examinare a istoricului ratei accidentelor din zona. Pentru scopurile acestei estimări, tipurile de accidente pot fi împărțite în trei categorii de gravitate: mortale, grave, sau daune materiale. Accidentele pot varia în gravitate și în numărul persoanelor implicate. Accidentele mortale au ca rezultat ani de viață pierduți, în timp ce accidentele grave au ca rezultat pierderea în ani a vieții productive. Accidentele grave pot provoca de asemenea durere și suferință. Estimarea costurilor acestor accidente cu exactitate este foarte importantă pentru analiza socio - economică a proiectului.

Informațiile asupra apariției accidentelor rutiere pentru zona de aplicabilitate a proiectului au fost furnizate de către Brigada de Politie Rutiera . Aceste informații sunt în medie de 0,06 morți și 0,11 accidentați grav/milioane de vehicule/km și sunt la nivelul mediu al țării.

Rata tuturor accidentelor este foarte mare, în special atunci când sunt luate în considerare și accidentelor ușoare.

A fost estimat costul mediu pe accident în funcție de gravitatea acestuia pentru analiza economică. Datorită datelor disponibile limitate referitoare la accidente și a numărului mic de studii referitoare la accidentele rutiere din România, aceste valori sunt estimative.

Tip Accident	Rata accidentelor	Valoare (RON)
Fatale	0,06	1,270,079
Accidente grave	0,11	391,953

Aplicând aceste date la traficul anual pentru cele două scenarii de lucru rezultă datele din tabelul de mai jos. Prin diferență, se pot determina beneficiile proiectului.



**Tabel 9. Total estimări venituri din reducerea pagubelor produse de accidente în RON pe an.**

No	Etichetă	An C1	An 1	An 2	An 3	An 4	An 5	An 6	An 7	An 8	An 9	An 10	An 11	An 12	An 13	An 14	An 15	An 16	An 17	An 18	An 19	An 20
	Estimări MZA echivalent lursne	146	160	167	172	175	179	182	185	188	196	207	215	221	228	233	237	243	246	249	260	268
	Trafic anual (MZA x 365)	53,108	58,418	61,074	62,667	63,729	65,322	66,384	67,447	68,509	71,695	75,413	78,599	80,723	83,379	84,972	86,565	88,680	89,752	90,814	95,062	98,249
	Costul accidentelor labale	590	649	679	696	708	726	738	749	761	797	838	873	897	927	944	962	986	997	1009	1056	1092
	Costul accidentelor grave	334	367	384	394	401	411	417	424	431	451	474	494	508	524	534	544	558	564	571	588	618
	Costul total al accidentelor	924	1016	1063	1090	1109	1137	1155	1174	1192	1247	1312	1368	1405	1451	1478	1506	1543	1562	1580	1654	1709
	MZA echivalent lursne	146	160	167	172	175	179	182	185	188	196	207	215	221	228	233	237	243	246	249	260	268
	Trafic anual (MZA x 365)	53,108	58,418	61,074	62,667	63,729	65,322	66,384	67,447	68,509	71,695	75,413	78,599	80,723	83,379	84,972	86,565	88,680	89,752	90,814	95,062	98,249
	Costul accidentelor labale	238	260	271	279	283	290	295	300	305	319	335	349	359	371	378	386	394	399	404	423	546
	Costul accidentelor grave	134	147	154	158	160	164	167	170	172	180	190	198	203	210	214	218	223	226	228	239	309
	Costul total al accidentelor	370	407	425	436	444	455	462	469	477	499	525	547	562	580	591	602	617	625	632	662	855
	Reducerea costului accidentelor	554	610	638	654	665	682	693	704	715	748	787	821	843	870	887	904	926	937	948	992	855

### Costul poluării produse de către vehicule

Media costurilor poluării cauzate de traficul de mare tonaj în EU este estimată la 8,6 Euro/100km, cu excepția orelor de vârf;

Poluarea produsă de un camion este echivalentă cu poluarea produsă de 20 mașini mici;

Coeficientul de congestie a traficului este de 1,5 pentru situația fără proiect și 1,1 pentru situația cu proiect.

Coeficientul drumului este 1,8 pentru situația fără proiect și 1,6 pentru situația cu proiect.

Pentru situația fără proiect:

$$0.144 \text{ Km} \times 8,6 \text{ Euro}/100 \times 1,5 \times 1,8 / 20$$

Pentru situația cu proiect:

$$0.144 \text{ Km} \times 8,6 \text{ Euro}/100 \times 1,1 \times 1,6 / 20$$

unde:

0.144 Km = lungimea srazii

8,6 Euro/100km = media costurilor poluării cauzate de traficul de mare tonaj.

20 - factor de convertire a vehiculelor ușoare în vehicule de mare tonaj.

Pentru rețeaua de drumuri sătești de 1,476 km, va rezulta costul poluării pentru cele două scenarii:

Cost unitar al poluării (RON)	
Scenariul "fără proiect"	0.008
Scenariul "cu proiect"	0.005



Tabel 10. Total estimări venituri din reducerea poluării în RON pe an

No	Element	An C	An 1	An 2	An 3	An 4	An 5	An 6	An 7	An 8	An 9	An 10	An 11	An 12	An 13	An 14	An 15	An 16	An 17	An 18	An 19	An 20
Situatia "faza proiect"	MZA echivalenti turisme	146	160	167	172	175	179	182	185	188	196	207	215	221	228	233	237	243	246	249	260	269
	trafic anual (MZA x 365)	53,108	58,418	61,074	62,667	63,729	65,322	66,384	67,447	68,509	71,695	75,413	78,599	80,723	83,379	84,972	86,565	88,690	89,752	90,814	95,062	98,249
	Costul total al poluarii	408	449	470	482	490	502	510	518	527	551	590	604	621	641	653	665	682	690	698	731	755
Situatia ex proiect	MZA echivalenti turisme	146	160	167	172	175	179	182	185	188	196	207	215	221	228	233	237	243	246	249	260	269
	trafic anual (MZA x 365)	53,108	58,418	61,074	62,667	63,729	65,322	66,384	67,447	68,509	71,695	75,413	78,599	80,723	83,379	84,972	86,565	88,690	89,752	90,814	95,062	98,249
	Costul total al poluarii	408	293	306	314	319	327	333	338	343	359	378	394	405	418	426	434	444	450	455	476	492
Reducere costului de poluare		0	156	163	168	171	175	178	181	183	192	202	210	216	223	227	232	237	240	243	254	263

### **Beneficiile socio - economice (Locuri de muncă nou create)**

Prin realizarea proiectului de reabilitare a drumului se vor crea un număr de locuri de muncă pentru personalul ce se va ocupa cu întreținerea în bune condiții a stării drumului. Acest personal va fi recrutat dintre șomerii înregistrați în zonă. Valoarea ajutorului de somaj este de 60% din salariul de bază minim brut pe țară.

Salariile luate în calcul pentru stabilirea beneficiilor sociale sunt:

<b>Poziția</b>	<b>Salariu brut (Lei pe lună)</b>
Muncă Manuală	2414
Șoferi semi - calificați (vehicule)	2184
Operatori Utilaje	2529
Șofer/Operator (echipamente grele)	2759
Artizani Calificați	2299
Tehnician	2989
Conducere medie (diplomă)	3219
Contabil Calificat (CPA)	3449
Inginer (diplomă)	4138

Pentru determinarea beneficiilor produse de implementarea proiectului, s-au luat în calcul aceleași scenarii.

În scenariul „fără proiect” s-a considerat ca sunt folosite 0 persoane pentru întreținerea drumurilor actuale.

În scenariul „cu proiect” se consideră că sunt necesare un număr de 10 de locuri de muncă pe perioada de construcție (anul 1), și 2 persoane pentru întreținerea străzii modernizate.

Rezultatele acestor calcule sunt date în tabelul de mai jos.



**Tabel 11. Total estimări beneficii sociale în Euro pe an**

No	Element	An C	An 1	An 2	An 3	An 4	An 5	An 6	An 7	An 8	An 9	An 10	An 11	An 12	An 13	An 14	An 15	An 16	An 17	An 18	An 19	An 20
	Salariu mediu brut pe economie	2681	2.689	2.697	2.705	2.713	2.721	2.730	2.738	2.746	2.754	2.763	2.771	2.779	2.787	2.796	2.804	2.813	2.821	2.830	2.838	2.847
	Ajutor somaj 10 pers anul 1 si 1 pers in restul anilor		48.403	48.548	48.694	48.840	48.986	49.133	49.281	49.428	49.577	49.725	49.875	50.024	50.174	50.325	50.476	50.627	50.779	50.931	51.084	51.238
	Fosta de munca: 30 pers. pe anu 1																					
	0 pers. pe anu restul anilor		55.178	55.178	55.178	55.178	55.178	55.178	55.178	55.178	55.178	55.178	55.178	55.178	55.178	55.178	55.178	55.178	55.178	55.178	55.178	55.178
	Situatia "cu proiect"		308.999																			
	Beneficii sociale	67.709	6.776	6.630	6.485	6.339	6.192	6.045	5.898	5.750	5.602	5.453	5.304	5.154	5.004	4.854	4.703	4.551	4.399	4.247	4.094	3.941

### **Rezultatul analizei sociale**

Rezultatele beneficiilor sociale produse de realizarea acestui proiect de reabilitare și modernizare a drumurilor comunale sunt prezentate în următorul tabel.

Impactul asupra locurilor de muncă create:

- Locuri de muncă permanente pe perioada de funcționare a strazii: 2
- Locuri de muncă temporare: 10
- Locuri de muncă temporare pe durata de construcție: 10

Rezultatele analizei economice sunt prezentate în tabelul următor (valori calculate numai pentru total investiție RIRE/c și VANE/c):

Tabelul 12. prezintă toate calculele acestei analize socio - economice complete.

Este necesar să elaborăm această analiză prin conversia de la prețurile pieții la prețuri contabile, folosind factorii standard de conversie.

### ***Corecții: externalități fiscale, prețuri contabile***

Pentru determinarea performanțelor economice, sociale și de mediu ale proiectului este necesar să fie făcute o serie de corecții, atât pentru costuri, cât și pentru venituri.

Aceasta fază duce la determinarea a două noi elemente pentru analiza economică: valoarea rândului „corecție fiscală” și valoarea factorului de conversie pentru prețurile pieței. Prețurile pieței includ impozite și subvenții și unele plăți de transfer, care pot afecta prețurile fără impozite. Există câteva reguli generale care pot fi aplicate pentru a corecta astfel de distorsiuni:

- prețurile intrărilor și ieșirilor luate în considerare pentru analiza cost - beneficiu trebuie să fie fără TVA, sau alte impozite indirecte;
- prețurile intrărilor considerate în analiza cost - beneficiu trebuie să fie brute (să conțină impozite directe);
- transferul pur de plăți, către indivizi, cum ar fi plăți a asigurărilor sociale, trebuie omise;

#### *Corecția Fiscală:*

Aceasta presupune deducerea din fluxurile analizei financiare a plăților care nu au resurse reale în contrapartidă, ca subvențiile și impozitele indirecte la intrări sau ieșiri.

Referitor la transferurile publice directe, acestea nu sunt incluse din start, în tabelul inițial al analizei financiare care consideră costurile de investiții și nu resursele financiare.



*Corecțiile externalităților:*

Obiectivul acestei faze este să determine beneficiile sau costurile externe proiectului. Exemple în acest sens sunt costurile și beneficiile provenind din impactul cu mediul, timpul economisit prin implementarea acestui proiect în sectorul infrastructurii, creșterea nivelului de trai și diminuarea somajului.

**Conversia prețurilor pieței în prețuri contabile:**

Obiectivul acestei faze este de a determina coloana factorilor de conversie pentru transformarea prețurilor pieței în prețuri contabile.

Prețurile curente aferente fluxurilor de intrare și de ieșire nu reflectă cu acuratețe valoarea lor socială, datorită distorsiunilor pieței, cum ar fi regimul de monopol, îngrădirea schimburilor, inegalitatea dintre cerere și ofertă etc.

Distorsiunile prețurilor sunt corectate cu ajutorul factorilor de conversie.

Factorii de conversie utilizați sunt prezentați mai jos

<i>Costuri de întreținere</i>	<b>Structura</b>	<b>Factor de conversie</b>
Forța de muncă	30%	1
Materiale importate	40%	0.87
Materiale de construcție autohtone	25%	0.87
Profit	5%	0
<b><i>Factor de conversie Costuri de întreținere</i></b>		<b>0.87</b>
<b><i>Pentru investiție</i></b>		
Forța de muncă calificată	10%	1
Forța de muncă necalificată	30%	0.95
Materiale de construcție importate	30%	0.95
Materiale de construcție autohtone	20%	0.99
Profit	5%	0
Taxe	5%	0
<b><i>Factor de conversie Costuri de investiție</i></b>		<b>0.87</b>
<b>VOC</b>		
Forța de muncă calificată	10%	1
Materiale autohtone	10%	0.88
Consumuri autohtone	60%	0.85
Consumuri importat	15%	0.83
Profit	5%	0
<b><i>Factor de conversie Costuri de operare a vehiculelor</i></b>		<b>0.82</b>

**Tabel 12. Calculul indicatorilor economici ai investiției - în RON**

Corecii Financiare	An C	1	An 2	An 3	An 4	An 5	An 6	An 7	An 8	An 9	An 10	An 11	An 12	An 13	An 14	An 15	An 16	An 17	An 18	An 19	An 20	Total
Economii din costurile de operare ale vehiculelor I/O/C	0	7.182	8.059	8.446	8.656	9.000	9.282	10.610	8.713	9.631	10.263	10.841	14.361	14.418	14.908	11.253	8.914	9.280	8.423	8.930	8.515	159.696
Economii din reducerea costurilor de operare ale vehiculelor VOT	0	1.673	1.960	2.046	2.089	2.300	2.367	2.677	2.089	2.373	2.519	2.824	3.610	3.672	3.815	2.846	2.121	2.325	2.096	2.165	2.293	48.880
Economii din reducerea costurilor accesorilor	922	1.015	1.061	1.068	1.107	1.134	1.153	1.171	1.190	1.245	1.310	1.385	1.402	1.448	1.476	1.503	1.540	1.559	1.577	1.651	1.422	27.339
Beneficii sociale din reducerea nr de oameni din zona	67.709	6.776	6.530	6.485	6.339	6.192	6.045	5.898	5.750	5.602	5.453	5.304	5.154	5.004	4.854	4.703	4.551	4.399	4.247	4.094	3.941	175.129
Economii din reducerea costurilor din poluare	0	280	272	279	284	291	296	300	305	319	336	350	359	371	378	385	395	400	404	423	437	6.845
Economii din reducerea costurilor de întreținere	0	6.678	6.678	6.678	6.678	6.678	6.678	6.678	6.678	6.678	6.678	6.678	6.678	6.678	6.678	6.678	6.678	6.678	6.678	6.678	6.678	143.795
Valoarea actualizată (15% din valoarea investiției)	0,87	0	0	0	0	0	0	0	0	0	0	0	0	0	0	0	0	0	0	0	0	47.665
Total veniuri	68.631	21.422	22.340	22.634	26.478	23.108	23.381	24.556	22.288	26.999	23.842	24.542	28.111	28.813	28.557	24.974	21.726	22.787	21.041	21.466	21.466	568.450
Total cheltuieli	-138.710	21.422	22.340	22.634	26.478	23.108	23.381	24.556	22.288	26.999	23.842	24.542	28.111	28.813	28.557	24.974	21.726	22.787	21.041	21.466	21.466	238.323
Fluvid net de numerar	0,87	0	0	0	0	0	0	0	0	0	0	0	0	0	0	0	0	0	0	0	0	330.127
Fluvid net de numerar actualizat	0,87	0	0	0	0	0	0	0	0	0	0	0	0	0	0	0	0	0	0	0	0	103.323
Rata internă de rentabilitate economică a investiției		7,18%																				
Valoarea actualizată economică a investiției		130.717																				
Beneficiu/Cost		1,55																				

<b>Rata internă de rentabilitate economică a investiției (RIRE)</b>	<b>7,18%</b>
<b>Valoarea actuală netă economică a investiției (VANE)</b>	<b>130 717</b>
<b>Raport Cost/Beneficiu</b>	<b>1,55</b>



Beneficiile socio - economice luate în considerare pentru realizarea analizei cost -beneficiu sunt cele realizate prin implementarea proiectului.

Costurile economice sunt reprezentate de costurile de investiție, costurile de întreținere și reabilitarea curentă.

Analiza cost - beneficiu a proiectului presupune determinarea următorilor indicatori:

- Valoarea Actuală Netă Economică (VANE)
- Rata Internă de Rentabilitate Economică (RIRE)
- Raportul Beneficiu/Cost
- Rata de actualizare utilizată în analiză are valoarea 5.5%.

Din analiza valorilor furnizate în tabelul 12. rezultă următoarele:

- Valoarea Actuală Netă Economică este pozitivă: 130 717 RON
- Rata Internă de Rentabilitate Economică este de 7,18%, mai mare ca rata socială de actualizare 5.5%.
- Raportul benefic/cost este  $1.55 > 1$ .

#### 4.8. Analiza de senzitivitate

Scopul analizei de senzitivitate este de a selecta variabile critice si parametri ale caror variatii, pozitive sau negative comparate cu valoarea de baza are efectul cel mai mare asupra valorii IRI si VNA care pot cauza schimbari semnificative a acestor parametri. Se recomanda considerarea acelor parametri pentru care variatia pozitiva sau negativa cu 1% produce o variatie corespunzatoare de 1% in RIR sau 5.5% in valoarea de baza a VNA.

##### *Analiza de senzitivitate financiara*

impact asupra:

parametru critic:

Rata interna de rentabilitate financiara a investitiei (RIRF)

##### **COSTURI DE INVESTIȚIE**

-15%	-10%	-5%	<b>Valoare de bază</b>	5%	10%	15%
-7.37%	-7.61%	-7.85%	<b>-8.09%</b>	-8.32%	-8.53%	-8.72%

impact asupra:

parametru critic:

Valoarea neta actualizata financiara a investitiei (VNAF)

##### **COSTURI DE INVESTIȚIE**

-15%	-10%	-5%	<b>Valoare de bază</b>	5%	10%	15%
-164,502	-177,291	-191,297	<b>-206,705</b>	-222,883	-239,061	-255,239

impact asupra: Rata interna de rentabilitate financiara a investitiei (RIRF)  
parametru critic: **COSTURI DE ÎNTREȚINERE**

-15%	-10%	-5%	<b>Valoare de bază</b>	5%	10%	15%
-7.37%	-7.61%	-7.85%	<b>-8.09%</b>	-8.32%	-8.53%	-8.72%

impact asupra: Valoarea actuală netă economică a investiției (VANE)  
parametru critic: **COSTURI DE ÎNTREȚINERE**

-15%	-10%	-5%	<b>Valoare de bază</b>	5%	10%	15%
-189,177	-195,020	-200,862	<b>-206,705</b>	-212,269	-217,328	-221,947

impact asupra: Rata interna de rentabilitate financiara a investitiei (RIRF)  
parametru critic: **RATA DE ACTUALIZARE**

-15%	-10%	-5%	<b>Valoare de bază</b>	5%	10%	15%
-6.76%	-7.20%	-7.65%	<b>-8.09%</b>	-8.52%	-8.95%	-9.38%

impact asupra: Valoarea neta actualizata financiara a investitiei (VNAF)  
parametru critic: **RATA DE ACTUALIZARE**

-15%	-10%	-5%	<b>Valoare de bază</b>	5%	10%	15%
-187,777	-194,578	-200,872	<b>-206,705</b>	-212,115	-217,138	-221,807

Analiza de senzitivitate a permis sa se stabileasca faptul ca pentru o variatie maxima a costurilor de investitie de +/-6% proiectul propus este capabil sa genereze venitul financiar net actualizat pozitiv si o rata de rentabilitate financiara mai mare ca valoarea ratei de actualizare de 5%.

Asa cum se poate observa din valorile prezentate mai sus, VNAF scade atunci cand:

- Costurile de intretinere cresc
- Rata de actualizare creste.
- Pentru o valoare a ratei de actualizare de 5% VNAF este 0.

Nici unul din parametri analizati nu are o influenta critica asupra RIR si VNA. Proiectul ofera robustete si ramane eligibil din punct de vedere al indicator financiari in urma analizei de senzitivitate.

In graficul de mai jos sunt prezentate rezultatele analizei de senzitivitate:



**INFLUENTA COSTURILOR SI RATEI DE ACTULIAZARE ASUPRA SENZITIVITATII  
PROIECTULUI**

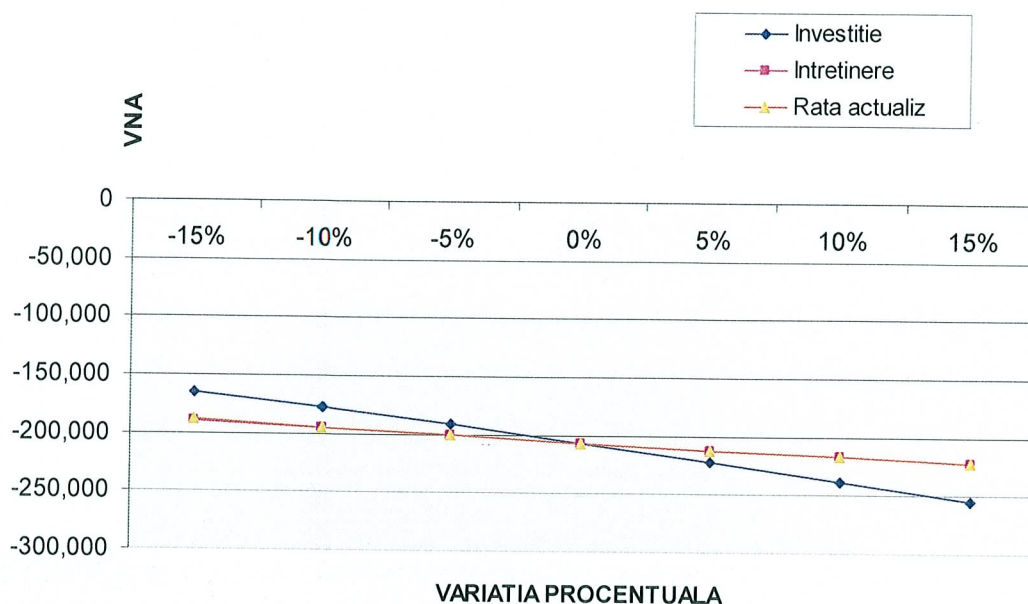

**Analiza de senzitivitate economica**

impact asupra: Rata internă de rentabilitate economică a investiției (RIRE)  
parametru critic: **COSTURI DE INVESTIȚIE**

-6%	-4%	-2%	Valoare de bază	2%	4%	6%
8.45%	8.03%	7.60%	<b>7.18%</b>	6.78%	6.38%	6.01%

impact asupra: Valoarea actuală netă economică a investiției (VANE)  
parametru critic: **COSTURI DE INVESTIȚIE**

-6%	-4%	-2%	Valoare de bază	2%	4%	6%
144,207	139,883	135,390	<b>130,717</b>	125,951	121,184	116,418

impact asupra: Rata internă de rentabilitate economică a investiției (RIRE)  
parametru critic: **COSTURI DE ÎNTREȚINERE**

-6%	-4%	-2%	Valoare de bază	2%	4%	6%
7.42%	7.34%	7.26%	<b>7.18%</b>	7.11%	7.03%	6.96%

impact asupra: Valoarea actuală netă economică a investiției (VANE)  
parametru critic: **COSTURI DE ÎNTREȚINERE**

-6%	-4%	-2%	Valoare de bază	2%	4%	6%
135,240	133,733	132,225	<b>130,717</b>	129,239	127,817	126,450

impact asupra: Rata internă de rentabilitate economică a investiției (RIRE)  
parametru critic: **RATA DE ACTUALIZARE**

-6%	-4%	-2%	Valoare de bază	2%	4%	6%
8.73%	8.21%	7.69%	<b>7.18%</b>	6.68%	6.18%	5.68%

impact asupra:  
parametru critic:

Valoarea actuală netă economică a investiției (VANE)  
**RATA DE ACTUALIZARE**

-6%	-4%	-2%	Valoare de bază	5%	10%	15%
174,946	159,192	144,476	<b>130,717</b>	117,840	105,777	94,467

Analiza de senzitivitate a permis sa se stabileasca faptul ca pentru o variatie maxima a costurilor de investitie de +/-6% proiectul propus este capabil sa genereze venitul financiar net actualizat pozitiv si o rata de rentabilitate financiara mai mare ca valoarea ratei de actualizare de 5,5%.

Asa cum se poate observa din valorile prezentate mai sus, VNAE scade atunci cand:

- Costurile de intretinere cresc
- Rata de actualizare creste.
- Pentru o valoare a ratei de actualizare de 5.5% VNAE este 0.

In graficul de mai jos sunt prezentate rezultatele analizei de senzitivitate:

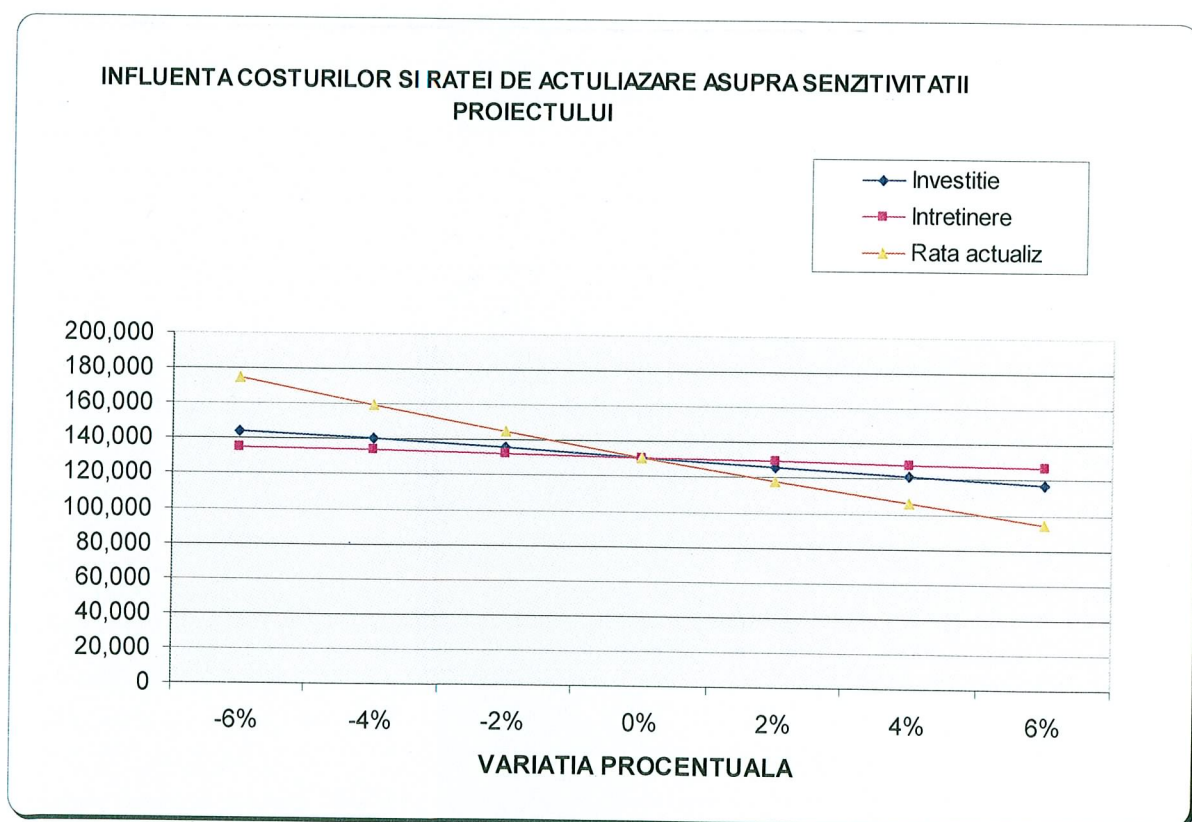

Nici unul din parametri analizati nu are o influenta critica asupra RIR si VNA. Proiectul ofera robustete si ramane eligibil din punct de vedere al indicatorilor economici in urma analizei de senzitivitate.



#### 4.9. Analiza de riscuri, masuri de prevenire/diminuare a riscurilor

Proiectul de investiții are o "lume" proprie reprezentată de elementele concrete care concură la realizarea lui, adică participanți (consultanți, ingineri, constructori, tehnologi, finanțatori, beneficiari ai rezultatelor, etc.) și cadrul economic, juridic, politic, social de dezvoltare.

In același timp, fiecare proiect se derulează în "lumea organizației" care construiește sau achiziționează activul (denumit generic "investiție"), iar aceasta își desfășoară activitatea într-o economie și a unui mediu ambiant marcat de neprevăzut.

In mediul economic și de afaceri actual, orice decizie de investiții este puternic marcată de modificările imprevizibile - uneori în sens pozitiv, dar de cele mai multe ori în sens negativ – ale factorilor de mediu. Aceste evoluții imprevizibile au stat în atenția specialiștilor în domeniu mai mult sub aspectul impactului lor negativ asupra rentabilității proiectului și au primit denumirea de **risc al proiectului**.

Principalele riscuri care pot afecta proiectul pot fi de natura **interna si externa**:

- Interna – pot fi elemente tehnice legate de indeplinirea realista a obiectivelor si care se pot minimiza printr-o proiectare si planificare riguroasa a activitatilor
- Externa – nu depind de beneficiar, dar pot fi contracarate printr-un sistem adecvat de management al riscului

In **perioada de execuție a proiectului**, factorii de risc sunt determinați de caracteristicile tehnice ale proiectului, experiența și modul de lucru al echipei de execuție, parametrii exogeni (în principal macro-economici) ce pot să afecteze sumele necesare finanțării în această etapă. Principalele riscuri de *natura interna* ce apar sunt:

- **riscul tehnologic** care apare în cazul unor investiții cu grad ridicat de noutate tehnologică. În general, investitorii se simt mai în siguranță dacă tehnologia a fost probată în alte proiecte, folosirea unei tehnologii probate fiind o condiție de a se acorda un împrumut.

- **riscul de depășire a costurilor** ce apare în situația în care nu s-au specificat în contractul de execuție sau în bugetul investiției actualizării ale costurilor sau cheltuieli neprevăzute.

- **riscul de intarziere (depășire a duratei stabilite)** poate conduce, pe de o parte la creșterea nevoii de finanțare, inclusiv a dobanzilor aferente, iar pe de altă parte la intarzierea intrării în exploatare cu efecte negative asupra respectării clauzelor față de furnizori și de clienți.

- **riscul de interfață** este generat de interconținerea dintre diferiți executanți pe care participă la realizarea proiectului și derivă din coordonarea executanților sau din incoerența între clauzele diferitelor contracte de execuție.

- **riscul de subcontractanți** este asumat de titularul de contract când tratează lucrări în subantrepriză.

- **riscul de indexare a costurilor proiectului** apare în situația în care nu se prevăd în contract clauze ferme privind finalizarea proiectului la costurile prevăzute la momentul semnării acestuia, beneficiarul fiind nevoit să suporte modificările de preț.

Intre metodele ce pot fi utilizate pentru prevenirea sau diminuarea efectelor unor astfel de riscuri, se enumeră:

- transferul riscului, către o terță parte ce poate prelua gestiunea acestuia precum companiile de asigurări și firmele specializate in realizarea unor părți din proiect (outsourcing);
- diminuarea riscului prin programarea corespunzătoare a activităților, instruirea personalului sau prin reducerea efectelor in cazul apariției acestuia formarea de rezerve de costuri sau de timp;
- selectarea științifică a subcontractorilor (folosind informații din derularea unor contracte anterioare) și negocierea atentă a contractelor.

De asemenea pentru minimizarea riscurilor se poate apela la sistemele cheie (consacrate) ale managementului de proiect.

### **Sistemul de monitorizare**

Esenta acestuia consta in compararea permanenta a situatiei de fapt cu planul acestuia: evolutie fizica, cheltuieli financiare, calitate (obiectivele proiectului sunt congruente cu activele create).

O abatere indicata de sistemul de monitorizare (evolutie programata/stare de fapt) conduce la un set de decizii a managerilor de proiect care vor decide daca sunt posibile si/sau anumite masuri de remediere.

### **Sistemul de control**

Acesta va trebui sa intre in actiune repede si eficient cand sistemul de monitorizare indica abateri.

Membrii echipei de proiect au urmatoarele atributii principale:

- a lua decizii despre masurile corective necesare (de la caz la caz)
- autorizarea masurilor propuse
- implementarea schimbarilor propuse
- adaptarea planului de referinta care sa permita ca sistemul de monitorizare sa ramana eficient

### **Sistemul informational**

Va sustine sistemele de control si monitorizare, punand la dispozitia echipei de proiect (in timp util) informatiile pe baza carora ea va actiona.

Pentru monitorizarea proiectului (primul sistem cheie al managementului de proiect) informatiile strict necesare sunt urmatoarele:

- masurarea evolutiei fizice



- masurarea evolutiei financiare
- controlul calitatii
- alte informatii specifice care prezinta interes deosebit.

### ***Mecanismul de control financiar***

Intelegem prin mecanism de control financiar prin care se va asigura utilizarea optima a fondurilor, un sistem circular de reguli care vor ajuta la atingerea obiectivelor proiectului evitand surprizele si semnalizand la timp pericolele care necesita masuri corective.

Global, acest concept se refera la urmatoarele:

- stabilirea unei planificari financiare
- confruntarea la intervale regulate (doua luni) a rezultatelor efective ale acestei planificari
- compararea abaterilor dintre plan si realitate

Impiedicarea evolutiilor nedorite prin luarea unor decizii la timpul potrivit

Principalele instrumente de lucru operative se vor baza in principal pe analize cantitative si calitative a rezultatelor.

### ***Contabilitatea si managementul financiar***

Va fi asigurata de un specialist contabil care va contribui la indeplinirea a trei sarcini fundamentale:

1. planificarea, controlul si inregistrarea operatiunilor
2. prezentarea informatiilor (primele doua puncte sunt sarcini ale specialistului contabil)
3. decizia in chestiuni financiare (atributii ale conducerii)

- Planificarea, controlul si inregistrarea operatiunilor

Presupun operatiuni cum ar fi platile pentru bunuri si servicii, materiale, plata salariilor, cat si efectuarea incasarilor din vanzari. Planificarea tranzactiilor este necesara. Managementul proiectului trebuie sa autorizeze aceste tranzactii si disponibilizarea fizica a fondurilor prin proceduri de autorizare a platilor si de depunere a fondurilor in contul bancar al proiectului. Controlul financiar se refera la armonizarea evidentelor fizice ale operatiunilor cu bugetele aprobate.

- Prezentarea informatiilor

Va fi necesara unificarea rezultatelor diferitelor operatiuni, evaluand implicatiile acestuia si rezumandu-le in rapoarte regulate si dare care vor oferi informatii despre evolutia pe nivele de cheltuieli, vor include prognoze ale situatiilor financiare viitoare si vor identifica zonele problematice

- Activitatea de decizie la nivel financiar

Sistemul va combina elementele esentiale ale functiei de inregistrare si control logic cu procesul de raportare metodica. Succint, prin activitatea decizionala intelegem urmatoarele: alegerea strategiilor, alocarea intre activitati, revizuirea bugetului, verificarea contabila interna.

**Riscurile externe (care nu depind de beneficiar)**

SECTOR	RISCURI	EVITARE/ PREVENIRE/ REDUCERE RISCURI
<b>POLITIC</b>	<ul style="list-style-type: none"> <li>- reorientarea politicii interne a Romaniei spre un model economic de tip inchis</li> <li>- reorientarea politicii spre un sistem administrativ centralizat</li> </ul>	<ul style="list-style-type: none"> <li>- imbunatatirea mediului legal si institutional in Romania</li> <li>- extinderea descentralizarii in toate sectoarele de activitate</li> <li>- stabilitate politica interna</li> </ul>
<b>PATRIMONIAL</b>	<ul style="list-style-type: none"> <li>- Daune directe produse bunurilor din diverse cauze: incendiu, explozie, cutremur, inundatie, intemperii atmosferice, furt, vandalism etc;</li> <li>- Pierderi financiare indirecte din intreruperea activitatii (intrerupere cauzata de producerea riscurilor asigurate);</li> <li>- Avarii accidentale la echipamente si utilaje, precum si pierderi financiare indirecte, aferente intreruperii activitatii din astfel de cauze;</li> <li>- Avarii la lucrarile de constructie, instalare si punere in functiune;</li> </ul>	<ul style="list-style-type: none"> <li>- asigurarea bunurilor (utilaje, instalatii, materiale, materii prime) pentru incendiu, cutremur, furt);</li> <li>- gasirea unor solutii rapide de inlocuire a bunurilor care au suferit avarii astfel incat lucrarile sa poata continua</li> </ul>
<b>FINANCIAR/ ECONOMIC</b>	<ul style="list-style-type: none"> <li>- Riscuri legate de piata financiara- fluctuatiile de curs valutar</li> <li>- inasprirea procedurilor vamale</li> <li>- retragerea sprijinului financiar din partea unor organisme financiare internationale</li> <li>- dezvoltarea economiei subterane</li> <li>- scaderea ritmului de privatizare</li> <li>- acordarea unor facilitati altor centre din regiune</li> </ul>	<ul style="list-style-type: none"> <li>- in cazul cresterii cursului valutar la Euro iar finantarea primita sa fie in lei, acest lucru poate duce la imposibilitatea continuarii lucrarii. Se poate evita prin incheierea contractelor in lei cu anteprenorii.</li> <li>Pentru a face fata fluctuatiilor de pe piata valutara se pot incheia contracte pe piata financiara a derivatelor.</li> </ul>



SECTOR	RISCURI	EVITARE/ PREVENIRE/ REDUCERE RISCURI
	si Euroregiune	
<b>RELATII REGIONALE, EUROREGIONALE, INTERNATIONALE</b>	<ul style="list-style-type: none"> <li>- instabilitate politica internationala</li> <li>- accentuarea unor conflicte in zona noastra geografica</li> <li>- aparitia unor conflicte in interiorul comunitatii ;</li> <li>- conflicte de interese intre diferite centre economice din regiune</li> <li>- conflicte de interese intre diferite nivele decizionale (local, judetean, national)</li> </ul>	<ul style="list-style-type: none"> <li>-imbunatatirea mediului legal si institutional in Romania</li> <li>- obtinerea tuturor aprobarilor pentru derularea investitiei inainte de inceperea lucrarilor.</li> </ul>
<b>RASPUNDEREA CIVILA</b>	<ul style="list-style-type: none"> <li>-Raspunderea civila generala fata de terti</li> <li>-Raspunderea manageriala;</li> </ul>	
<b>RISCURI DE MEDIU SI DE CLIMA</b>	<ul style="list-style-type: none"> <li>-cele climaterice sunt legate de existenta unor precipitatii abundente care ar putea intrerupe lucrarile , cat si existenta unor temperaturi scazute care ar duce la inghet si ar inreuna executarea lucrarilor.</li> </ul>	<ul style="list-style-type: none"> <li>-In zonele cu riscuri naturale se vor autoriza numai constructiile care au drept scop limitarea acestor riscuri; alte categorii de constructii pot fi autorizate doar dupa eliminarea factorilor naturali de risc si cu respectarea prevederilor legale in vigoare;</li> <li>-Urmarirea comportarii si intretinerea lucrarilor de regularizare si desecare, precum si a celor de aparare impotriva inundatiilor;</li> <li>-Imbunatatirea planurilor de actiune si interventie in caz de calamitati naturale.</li> </ul>

## 5. Scenariul/Optiunea tehnico-economic(a) optim(a), recomandat(a).

### 5.1. Comparatia scenariilor/optiunilor propuse, din punct de vedere tehnic, economic, financiar, al sustenabilitatii si riscurilor.

- **SCENARIUL NR.1** – s-a studiat adoptarea unor solutii prin care lucrarile proiectate vor avea urmatoarele caracteristici:
  - amenajare parte carosabila cu latimea de 5.50 m:
    - strat de uzura BA16rul50/70 – 4 cm;
    - strat de legatura BA20(22.4)leg50/70 – 6 cm;
    - strat de fundatie din piatra sparta – 20 cm;
    - strat de fundatie din balast – 20 cm;
    - strat de forma din nisip – 7 cm.
  - amenajare trotuare cu latime variabila:
    - strat de uzura BA8rul50/70 – 4 cm;
    - strat de beton de ciment C16/20 – 10 cm;
    - strat de fundatie din balast – 10 cm.
  - montare bordura 20x25 cm si 10x15 cm la cota proiectata;
  - amenajare spatiu verde cu pamant vegetal.
- **SCENARIUL NR.2** - s-a studiat adoptarea unor solutii prin care lucrarile proiectate vor avea urmatoarele caracteristici:
  - amenajare parte carosabila cu latimea de 5.50 m:
    - strat de uzura BA16rul50/70 – 4 cm;
    - strat de legatura BA20(22.4)leg50/70 – 6 cm;
    - strat de fundatie din balast stabilizat cu ciment – 20 cm;
    - strat de fundatie din balast – 20 cm;
    - strat de forma din nisip – 7 cm.
  - amenajare trotuare cu latime variabila:
    - strat de uzura BA8rul50/70 – 4 cm;
    - strat de beton de ciment C16/20 – 10 cm;
    - strat de fundatie din balast – 10 cm.
  - montare bordura 20x25 cm si 10x15 cm la cota proiectata;
  - amenajare spatiu verde cu pamant vegetal.



## 5.2. Selectarea si justificarea scenariului/optiunii optim(e) recomandat(e).

SCENARIUL NR.1 – presupune costuri de realizare mai mici, o durata de realizare mai mica, interventia in amplasamentul lucrarilor in caz de avarii la retelele de utilitati si executarea lucrarilor de mentenanta sunt mai usor de realizat si presupun costuri mai mici.

SCENARIUL NR.2 - presupune costuri mai ridicate ale lucrarilor, o durata de realizare mai mare, suspendarea circulatiei pe o perioada mai mare de timp, interventia in amplasamentul lucrarilor in caz de avarii la retelele de utilitati si executarea lucrarilor de mentenanta sunt mai greu de realizat si presupun costuri mai ridicate.

Evaluarea estimativa a investitiei avand ca baza **SCENARIUL NR.1 – RECOMANDAT atat de proiectant, cat si de expertul tehnic**, este prezentata in **PIESE SCRISE** sectiunea **DEVIZ GENERAL**.

## 5.3. Descrierea scenariului/optiunii optim(e) recomandat(e) privind:

### a)obtinerea si amenajarea terenului;

Suprafetele de teren pe care se vor executa lucrarile proiectate se afla pe amplasamentul actual al strazii, care apartine domeniului public al Sectorului 6 al municipiului Bucuresti.

### b)asigurarea utilitatilor necesare functionarii obiectivului;

NU ESTE CAZUL

### c)solutia tehnica, cuprinzand descrierea, din punct de vedere tehnologic, constructiv, tehnic, functional-arhitectural si economic, a principalelor lucrari pentru investitia de baza, corelata cu nivelul calitativ, tehnic si de performanta ce rezulta din indicatorii tehnico-economici propusi;

Lucrarile proiectate vor avea urmatoarele caracteristici:

- amenajare parte carosabila cu latimea de 5.50 m:
  - strat de uzura BA16rul50/70 – 4 cm;
  - strat de legatura BA20(22.4)leg50/70 – 6 cm;
  - strat de fundatie din piatra sparta – 20 cm;
  - strat de fundatie din balast – 20 cm;
  - strat de forma din nisip – 7 cm.
- amenajare trotuare cu latime variabila:
  - strat de uzura BA8rul50/70 – 4 cm;
  - strat de beton de ciment C16/20 – 10 cm;
  - strat de fundatie din balast – 10 cm.
- montare bordura 20x25 cm si 10x15 cm la cota proiectata;
- amenajare spatiu verde cu pamant vegetal.

## SEMNALIZARE SI MARCAJE RUTIERE

Semnalizarea punctelor de lucru, precum si asigurarea circulatiei pe timpul executiei lucrarilor, se vor face in conformitate cu „Normele metodologice privind conditiile de inchidere a circulatiei si de instituire a restrictiilor de circulatie in vederea executarii de lucrari in zona drumului public si/sau pentru protejarea drumului” – emise de Ministerul de Interne si Ministerul Transporturilor in octombrie 2000 si constau din masuri privind siguranta si controlul circulatiei rutiere prin dirijarea temporara a traficului.

Dupa terminarea lucrarilor, s-a prevazut un sistem de semnalizare si marcaj rutier, proiectat cu scopul maririi gradului de siguranta si fluenta in circulatie, precum si pentru a permite tuturor participantilor la trafic (auto sau pietonal) sa se orienteze pentru a elimina confuziile si manevrele gresite.

Marcajele, ca o componenta a sistemului de orientare si dirijare a vehiculelor si pietonilor, se aplica pe suprafata partii carosabile, pe borduri si alte elemente ale drumului, conform prescriptiilor STAS 1848-7/2004 - „Siguranta circulatiei. Marcaje rutiere”. In functie de locul unde se aplica si rolul pe care trebuie sa-l aiba in dirijarea si orientarea circulatiei, s-au prevazut mai multe tipuri de marcaje rutiere:

- longitudinale – pentru separarea sensurilor de circulatie, delimitarea benzilor de circulatie, reglementarea depasirilor etc.;
- transversale – pentru oprire, cedare a trecerii, traversare pietoni si biciclisti etc.;
- diverse – ghidare, spatii interzise, sageti sau inscriptii etc.;
- laterale – lucrari de arta, parapete, stalpi, copaci, borduri etc..

Sistemul de dirijare si orientare a circulatiei a fost completat cu semnalizarea verticala pentru care s-au prevazut indicatoare conform SR 1848-1/2011, SR 1848-2/2011, SR 1848-3/2011 de mai multe tipuri:

- indicatoare rutiere de avertizare;
- indicatoare rutiere de reglementare:
  - indicatoare de prioritate;
  - indicatoare de interzicere sau restrictie;
  - indicatoare de obligare.
- indicatoare rutiere de orientare si informare;
- panouri aditionale.

### **d) probe tehnologice si teste.**

NU ESTE CAZUL



#### 5.4. Principalii indicatori tehnico-economici aferenti obiectivului de investitii:

**a) indicatori maximali, respectiv valoarea totala a obiectului de investitii, exprimata in lei, cu TVA si, respectiv, fara TVA, din care constructii-montaj (C+M), in conformitate cu devizul general;**

- valoarea totala a obiectului de investitii
  - 312.459,722 lei TVA inclus
  - 262.920,268 lei fara TVA
- constructii-montaj (C+M)
  - 236.517,455 lei TVA inclus
  - 198.754,164 lei fara TVA

**b) indicatori minimali, respectiv indicatori de performanta - elemente fizice/capacitati fizice care sa indice atingerea tintei obiectivului de investitii - si, dupa caz, calitativi, in conformitate cu standardele, normativele si reglementarile tehnice in vigoare;**

##### **Capacitati fizice**

Amenajare parte carosabila	833,00	mp
Amenajare trotuare	202,00	mp
Borduri prefabricate 20 x 25 cm	298,00	m
Borduri prefabricate 10 x 15 cm	162,00	m

##### **Sistem rutier proiectat - carosabil**

Strat de uzura BA16rul50/70	4,00	cm
Strat de legatura BA20(22.4)leg50/70	6,00	cm
Strat de fundatie din piatra sparta	20,00	cm
Strat de fundatie din balast	20,00	cm
Strat de forma din nisip	7,00	cm

##### **Sistem rutier proiectat - trotuar**

Strat de uzura BA8rul50/70	4,00	cm
Strat de beton de ciment C16/20	10,00	cm
Strat de fundatie din balast	10,00	cm

<b>Capacitati valorice</b>	<b>LEI (fara TVA)</b>
Investitia de baza - cost unitar (lei )	
Amenajare parte carosabila(noua)	188.25 lei/mp
Amenajare trotuare(noi)	174.70 lei/mp
Borduri prefabricate 20x25(noi)	37.28 lei/m
Borduri prefabricate 10x15(noi)	16.73 lei/m

**c) indicatori financiari, socio-economici, de impact, de rezultat/operare, stabiliti in functie de specificul si tinta fiecarui obiectiv de investitie;**  
 NU ESTE CAZUL

**d) durata estimata de executie a obiectivului de investitie, exprimata in luni.**  
 Se estimeaza ca durata lucrarilor de executie va dura 1 luna.

**5.5.** Prezentarea modului in care se asigura conformarea cu reglementarile specifice functiunii preconizate din punctul de vedere al asigurarii tuturor cerintelor fundamentale aplicabile constructiei, conform gradului de detaliere al propunerilor tehnice.

Solutiile tehnice adoptate se conformeaza STAS10144/1-90 si STAS10144/2-91. – Strazi, Trotuare, Alei de pietoni si Piste de biciclisti – prescriptii de proiectare.

**5.6.** Nominalizarea surselor de finantare a investitiei publice, ca urmare a analizei financiare si economice: fonduri proprii, credite bancare, alocatii de la bugetul de stat/bugetul local, credite externe garantate sau contractate de stat, fonduri externe nerambursabile, alte surse legal constituite.  
 Lucrarile se vor realiza din fonduri proprii ale Beneficiarului.

## **6. Urbanism, acorduri si avize conforme**

**6.1.** Certificatul de urbanism emis in vederea obtinerii autorizatiei de construire

In prima etapa se va obtine Certificatul de Urbanism. Pe baza Certificatului de Urbanism se vor intocmi si depune documentatii pentru obtinerea tuturor avizelor si acordurilor specificate in acesta.



6.2. Extras de carte funciara, cu exceptia cazurilor speciale, expres prevazute de lege.

NU ESTE CAZUL

6.3. Actul administrativ al autoritatii competente pentru protectia mediului, masuri de diminuare a impactului, masuri de compensare, modalitatea de integrare a prevederilor acordului de mediu in documentatia tehnico-economica

NU ESTE CAZUL

6.4. Avize conforme privind asigurarea utilitatilor

Pe baza Certificatului de Urbanism se vor intocmi si depune documentatii pentru obtinera tuturor avizelor si acordurilor specificate in acesta.

6.5. Studiu topografic, vizat de catre Oficiul de Cadastru si Publicitate Imobiliara

Studiile topografice care au stat la baza intocmirii Proiectului au fost efectuate in proiectie STEREOGRAFICA 1970 si plan de referinta MAREA NEAGRA 1975, conform cerintelor Oficiilor de cadastru.

Toate lucrarile topografice s-au executat pe baza unei retele de sprijin care sa raspunda necesitatilor de intocmire a documentatiei si trasarii solutiilor proiectate. Punctele retelei de sprijin (statiile de drumuire) sunt marcate cu borne cu vizibilitate intre ele (intre 2 borne succesive).

Pentru identificarea ulterioara a bornelor, s-a intocmit o schita de reperaj cu definirea a trei distante fata de reperii stabiliti in teren (stalpi, pomi izolati, colturi de gard, colturi de cladiri etc.).

6.6. Avize, acorduri si studii specifice, dupa caz, in functie de specificul obiectivului de investitii si care pot conditiona solutiile tehnice

NU ESTE CAZUL

## **7. Implementarea investitiei.**

7.1. Informatii despre entitatea responsabila cu implementarea investitiei.

Beneficiarul investitiei este Sectorul 6 al Municipiului Bucuresti (PRIMARIA SECTOR 6), Calea Plevnei, nr.147-149, Sector 6, Bucuresti

7.2. Strategia de implementare, cuprinzand: durata de implementare a obiectivului de investitii (in luni calendaristice), durata de executie, graficul de implementare a investitiei, esalonarea investitiei pe ani, resurse necesare.

- durata de implementare a obiectivului de investitii (in luni calendaristice) – 6 luni;
- durata de executie – 1 luna;
- graficul de implementare a investitiei:

Nr. crt.	Denumirea serviciului	DURATA 6 LUNI					
		AN 1					
		1	2	3	4	5	6
1	Organizarea procedurilor de achizitie pentru servicii de proiectare - Studiu de Fezabilitate, Proiect Tehnic si Detalii de Executie, Caiete de Sarcini						
2	Elaborare - Studiu de Fezabilitate, Proiect Tehnic si Detalii de Executie, Caiete de Sarcini						
3	Organizarea procedurilor de achizitie pentru executie lucrari						
4	Organizarea procedurilor de achizitie pentru servicii de dirigenie de santier						
5	Executia lucrarilor de constructii						
6	Receptia lucrarilor						



- esalonarea investitiei pe ani – investitia se va derula in maxim 6 luni;
- resurse necesare – se estimeaza ca Antreprenorul va aloca pentru realizarea lucrarilor un numar de 10 de persoane calificate, echipele de lucru fiind dotate cu echipamentele specifice executarii lucrarilor proiectate.

## 8. Concluzii si recomandari.

Luand in considerare ca traficul auto si pietonal este afectat de calitatea sistemelor rutiere, sunt avute in vedere crearea si exploatarea unui sistem de transport urban durabil, prin urmarirea cel putin a urmatoarelor obiective:

- imbunatatirea sigurantei si securitatii de transport, precum si reducerea numarului de accidente;
- reducerea poluarii aerului si a poluarii fonice, a emisiilor de gaze cu efect de sera si a consumului de energie;
- reducerea timpului de calatorie al vehiculelor si pietonilor.

In vederea mentinerii viabilitatii strazilor si asigurarii unei circulatii fluente, in conditii de siguranta pentru participantii la trafic, consideram urmatoarele:

- Planificarea lucrarilor de reparatii;
- Dupa realizarea acestor lucrari, in vederea urmaririi in timp a evolutiei structurii rutiere, recomandam administratorului realizarea unui sistem de urmarire permanenta a parametrilor care caracterizeaza comportarea unei structuri rutiere: capacitatea portanta, planeitatea cailor si rugozitatea cailor;
- Modernizarea structurii rutiere trebuie realizata pe toata lungimea arterei.

Intocmit,  
Ing. Adrian Avram

Verificat,  
Ing. Nicusor Poiana



**DEVIZ GENERAL**  
al obiectivului de investitii

**Strada Padurea Taluzului**

Nr. Crt.	Denumirea capitolelor și subcapitolelor de cheltuieli	Valoare (fără TVA)	TVA	Valoare cu TVA
		Lei	Lei	Lei
1	2	3	4	5
<b>CAPITOLUL 1 Cheltuieli pentru obținerea și amenajarea terenului</b>				
1.1	Obținerea terenului	0.000	0.000	0.000
1.2	Amenajarea terenului	0.000	0.000	0.000
1.3	Amenajări pentru protecția mediului și aducerea la starea inițială	0.000	0.000	0.000
1.4	Cheltuieli pentru relocarea/ protecția utilitatilor	1,500.000	285.000	1,785.000
<b>Total capitol 1</b>		<b>1,500.000</b>	<b>285.000</b>	<b>1,785.000</b>
<b>CAPITOLUL 2 Cheltuieli pentru asigurarea utilităților necesare obiectivului de investitii</b>				
<b>Total capitol 2</b>		<b>0.000</b>	<b>0.000</b>	<b>0.000</b>
<b>CAPITOLUL 3 Cheltuieli pentru proiectare și asistență tehnică</b>				
3.1	<b>Studii</b>	7,840.000	1,489.600	9,329.600
	3.1.1 Studii de teren	7,840.000	1,489.600	9,329.600
	3.1.2 Raport privind impactul asupra mediului	0.000	0.000	0.000
	3.1.3 Alte studii specifice	0.000	0.000	0.000
3.2	<b>Documentații-suport și cheltuieli pentru obținerea de avize, acorduri și autorizații</b>	2,500.000	475.000	2,975.000
3.3	<b>Expertiza tehnică</b>	0.000	0.000	0.000
3.4	<b>Certificarea performanței energetice și auditul energetic al clădirilor</b>	0.000	0.000	0.000
3.5	<b>Proiectare</b>	35,860.000	6,813.400	42,673.400
	3.5.1 Tema de proiectare	0.000	0.000	0.000
	3.5.2 Studiu de fezabilitate	0.000	0.000	0.000
	3.5.3 Studiu de fezabilitate/ documentație de avizare a lucrărilor de intervenții și deviz general	21,600.000	4,104.000	25,704.000
	3.5.4 Documentațiile tehnice necesare în vederea obținerii avizelor/ acordurilor/ autorizațiilor	500.000	95.000	595.000
	3.5.5 Verificarea tehnică de calitate a proiectului tehnic și a detaliilor de execuție	800.000	152.000	952.000
	3.5.6 Proiect tehnic și detalii de execuție	12,960.000	2,462.400	15,422.400
3.6	<b>Organizarea procedurilor de achiziții</b>	1,000.000	190.000	1,190.000
3.7	<b>Consultanță</b>	0.000	0.000	0.000
	3.7.1 Managementul de proiect pentru obiectivul de investiții	0.000	0.000	0.000
	3.7.2 Auditul financiar	0.000	0.000	0.000
3.8	<b>Asistența tehnică</b>	12,208.000	2,319.520	14,527.520
	3.8.1 Asistența tehnică din partea proiectantului	4,104.000	779.760	4,883.760



3.8.1.1	Pe perioada de executie a lucrarilor	3,456.000	656.640	4,112.640
3.8.1.2	Pentru participarea proiectantului la fazele incluse in programul de control al lucrarilor de executie, avizat de catre Inspectoratul de Stat in Constructii	648.000	123.120	771.120
3.8.2	Dirigentie de santier	4,000.000	760.000	4,760.000
<b>Total capitol 3</b>		<b>59,408.000</b>	<b>11,287.520</b>	<b>70,695.520</b>
<b>CAPITOLUL 4 Cheltuieli pentru investitia de baza</b>				
4.1.	<b>Construcții și instalații</b>	<b>196,272.800</b>	<b>37,291.832</b>	<b>233,564.632</b>
	4.1.1 Sistem rutier	196,272.800	37,291.832	233,564.632
4.2	<b>Montaj utilaje, echipamente tehnologice si functionale</b>	<b>0.000</b>	<b>0.000</b>	<b>0.000</b>
4.3	<b>Utilaje, echipamente tehnologice și funcționale care necesita montaj</b>	<b>0.000</b>	<b>0.000</b>	<b>0.000</b>
4.4	<b>Utilaje, echipamente tehnologice si functionale care nu necesita montaj și echipamente de</b>	<b>0.000</b>	<b>0.000</b>	<b>0.000</b>
4.5	<b>Dotări</b>	<b>0.000</b>	<b>0.000</b>	<b>0.000</b>
4.6	<b>Active necorporale</b>	<b>0.000</b>	<b>0.000</b>	<b>0.000</b>
<b>Total capitol 4</b>		<b>196,272.800</b>	<b>37,291.832</b>	<b>233,564.632</b>
<b>CAPITOLUL 5 Alte cheltuieli</b>				
5.1	<b>Organizare de șantier</b>	<b>981.364</b>	<b>186.459</b>	<b>1,167.823</b>
	5.1.1 Lucrări de construcții si instalatii aferente organizarii de santier	981.364	186.459	1,167.823
	5.1.2 Cheltuieli conexe organizării șantierului	0.000	0.000	0.000
5.2	<b>Comisioane, cote, taxe, costul creditului</b>	<b>2,186.296</b>	<b>0.000</b>	<b>2,186.296</b>
	5.2.1 Comisiunile si dobanzile aferente creditului bancii finantatoare (0% * 1 + 2 + 3 + 4 + 5.1)	0.000	0.000	0.000
	5.2.2 Cota aferenta I.S.C. pentru controlul calitatii lucrarilor de constructii (0,5% * C+M)	993.771	0.000	993.771
	5.2.3 Cota aferenta I.S.C. pentru controlul statului in amenajarea teritoriului, urbanism si pentru autorizarea lucrarilor de constructii (0,1% * C+M)	198.754	0.000	198.754
	5.2.4 Cota aferenta Casei Sociale a Constructorilor - C.S.C (0,5% * C+M)	993.771	0.000	993.771
	5.2.5 Taxe pentru acorduri, avize si autorizatia de construire/ desfiintare	0.000	0.000	0.000
5.3	<b>Cheltuieli diverse si neprevazute (0% * 1.2 + 1.3 + 1.4 + 2 + 3 + 4)</b>	<b>2,571.808</b>	<b>488.644</b>	<b>3,060.452</b>
5.4	<b>Cheltuieli pentru informare si publicitate</b>	<b>0.000</b>	<b>0.000</b>	<b>0.000</b>
<b>Total capitol 5</b>		<b>5,739.468</b>	<b>675.103</b>	<b>6,414.570</b>
<b>CAPITOLUL 6 Cheltuieli pentru probe tehnologice și teste</b>				
6.1	Pregătirea personalului de exploatare	0.000	0.000	0.000
6.2	Probe tehnologice și teste	0.000	0.000	0.000
<b>Total capitol 6</b>		<b>0.000</b>	<b>0.000</b>	<b>0.000</b>
<b>TOTAL GENERAL</b>		<b>262,920.268</b>	<b>49,539.455</b>	<b>312,459.722</b>
<b>din care C+M (1.2 + 1.3 + 1.4 + 2 + 4.1 + 4.2 + 5.1.1)</b>		<b>198,754.164</b>	<b>37,763.291</b>	<b>236,517.455</b>



Proiectant,  
S.C. PROSPECT DRILL S.R.L.

Strada Padurea Taluzului

DEVIZUL obiectului  
"SISTEM RUTIER"

Nr. crt.	Denumirea capitolelor și subcapitolelor de cheltuieli	Valoare (fără TVA)	TVA	Valoare cu TVA
		Lei	Lei	Lei
1	2	3	4	5
<b>Cap. 4 - Cheltuieli pentru investitia de baza</b>				
4.1	<b>Constructii si instalatii</b>	<b>0.000</b>	<b>0.000</b>	<b>0.000</b>
4.1.1	Terasamente, sistematizare pe verticala si amenajari exterioare	196,272.800	37,291.832	233,564.632
	4.1.1 Carosabil - terasamente	20,503.210	3,895.610	24,398.820
	4.1.2 Carosabil - suprastructura	136,312.860	25,899.443	162,212.303
	4.1.3 Lucrari edilitare	3,470.060	659.311	4,129.371
	4.1.4 Marcaje si indicatoare rutiere	697.520	132.529	830.049
	4.1.5 Trotuare - terasamente	2,371.990	450.678	2,822.668
	4.1.6 Trotuare	32,917.160	6,254.260	39,171.420
4.1.2	Rezistenta	0.000	0.000	0.000
4.1.3	Arhitectura	0.000	0.000	0.000
4.1.4	Instalații	0.000	0.000	0.000
<b>TOTAL I - subcap. 4.1</b>		<b>196,272.800</b>	<b>37,291.832</b>	<b>233,564.632</b>
4.2	<b>Montaj utilaje, echipamente tehnologice si functionale</b>	<b>0.000</b>	<b>0.000</b>	<b>0.000</b>
<b>TOTAL II - subcap. 4.2</b>		<b>0.000</b>	<b>0.000</b>	<b>0.000</b>
4.3	Utilaje, echipamente tehnologice si functionale care necesita montaj	0.000	0.000	0.000
4.4	Utilaje, echipamente tehnologice si functionale care nu necesita montaj și echipamente de transport	0.000	0.000	0.000
4.5	Dotări	0.000	0.000	0.000
4.6	Active necorporale	0.000	0.000	0.000
<b>TOTAL III - subcap. 4.3 + 4.4 + 4.5 + 4.6</b>		<b>0.000</b>	<b>0.000</b>	<b>0.000</b>
<b>Total deviz pe obiect (Total I + Total II + Total III)</b>		<b>196,272.800</b>	<b>37,291.832</b>	<b>233,564.632</b>

Proiectant,



Proiectant,  
S.C. PROSPECT DRILL S.R.L.

**INDICATORI TEHNICO - ECONOMICI  
al obiectivului de investitii**

***Strada Padurea Taluzului***

**I. Indicatori economici:**

**TOTAL:** 262,920.27 lei fara TVA  
din care  
**C+M:** 198,754.16 lei fara TVA

**II. Indicatori tehnici**

- lungimea totala a strazii: 0,14 km
- suprafata partii carosabile: 833.00 m
- suprafata trotuarelor: 202.00 m

Durata de realizare a investitiei este de: **1 luna**





# PLAN DE ANSAMBLU

SCARA 1:2000



STRADA FLOARE GALBENA

PRELUNGIREA GHENCEA

<b>PROIECTANT GENERAL :</b> SC PROSPECT DRILL SRL J40/4403/2008 C.U.I. RO23469376 BUCURESTI email: prospectdrill@yahoo.com			Beneficiar: Sectorul 6 al Municipiului Bucuresti Adresa: Calea Plevnei nr. 147-149, sector 6, Bucuresti	Proiect n 61/2017	
SPECIFICATIE	NUME	SEMNATURA	SCARA: 1:2000	Titlu proiect: SF+PT+CS+DE MODERNIZARE SISTEM RUTIER PE STRADA PADUREA TAUZULUI	FAZA: S.F.
SEF PROIECT	Ing. Nicusor Poiana				
PROIECTANT	Ing. Daniel Mihailescu		DATA: SEPT. 2017	Titlu plansa: PLAN DE ANSAMBLU	PLANSĂ NR PA-01
PROIECTANT	Ing. Adrian Avram				



# PLAN DE SITUATIE

SCARA 1:500

## LEGENDA

- PARTE CAROSABILA
- TROTUAR
- BORDURA 20x25 cm
- BORDURA 10x15 cm
- Geiger proiectat
- Geiger existent
- Stalp electric existent
- Limita proprietate



# STRADA FLOARE GALBENA

# PRELUNGIREA GHENCEA

<b>PROIECTANT GENERAL :</b> SC PROSPECT DRILL SRL J40/4403/2008 C.U.I. RO23469376 BUCURESTI email: prospectdrill@yahoo.com			Beneficiar: Sectorul 6 al Municipiului Bucuresti Adresa: Calea Plevnei nr. 147-149, sector 6, Bucuresti	Proiect n 61/2017	
SPECIFICATIE SEF PROIECT	NUME Ing. Nicusor Poiana	SEMNATURA	SCARA: 1:500	Titlu proiect: SF+PT+CS+DE MODERNIZARE SISTEM RUTIER PE STRADA PADUREA TAUZULUI	FAZA: S.F.
PROIECTANT	Ing. Daniel Mihailescu		DATA: SEPT. 2017	Titlu plansa: PLAN DE SITUATIE	PLANSA NR PS-01
PROIECTANT	Ing. Adrian Avram				



# PLAN DE SEMNALIZARE SI MARCAJE

SCARA 1:500

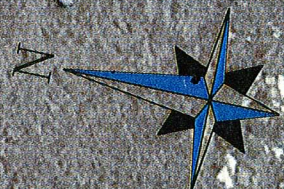

## STRADA FLOARE GALBENA

## PRELUNGIREA GHENCEA

0+143.9

5

0+100

0+075

0+050

0+025

20.00

0+000

<b>PROIECTANT GENERAL :</b> SC PROSPECT DRILL SRL J40/4403/2008 C.U.I. RO23469376 BUCURESTI email: prospectdrill@yahoo.com			Beneficiar: Sectorul 6 al Municipiului Bucuresti Adresa: Calea Plevnei nr. 147-149, sector 6, Bucuresti	Proiect n 61/201	
SPECIFICATIE SEF PROIECT	NUME Ing. Nicusor Poiana	SEMNATURA	SCARA: 1:500	Titlu proiect: SF+PT+CS+DE MODERNIZARE SISTEM RUTIER PE STRADA PADUREA TAUZULUI	FAZA: S.F.
PROIECTANT	Ing. Daniel Mihailescu		DATA: SEPT. 2017	Titlu plansa: PLAN DE SEMNALIZARE SI MARCAJE	PLANSA N PSM-01
PROIECTANT	Ing. Adrian Avram				



# PROFIL LONGITUDINAL

SCARA 1:100/1:1000

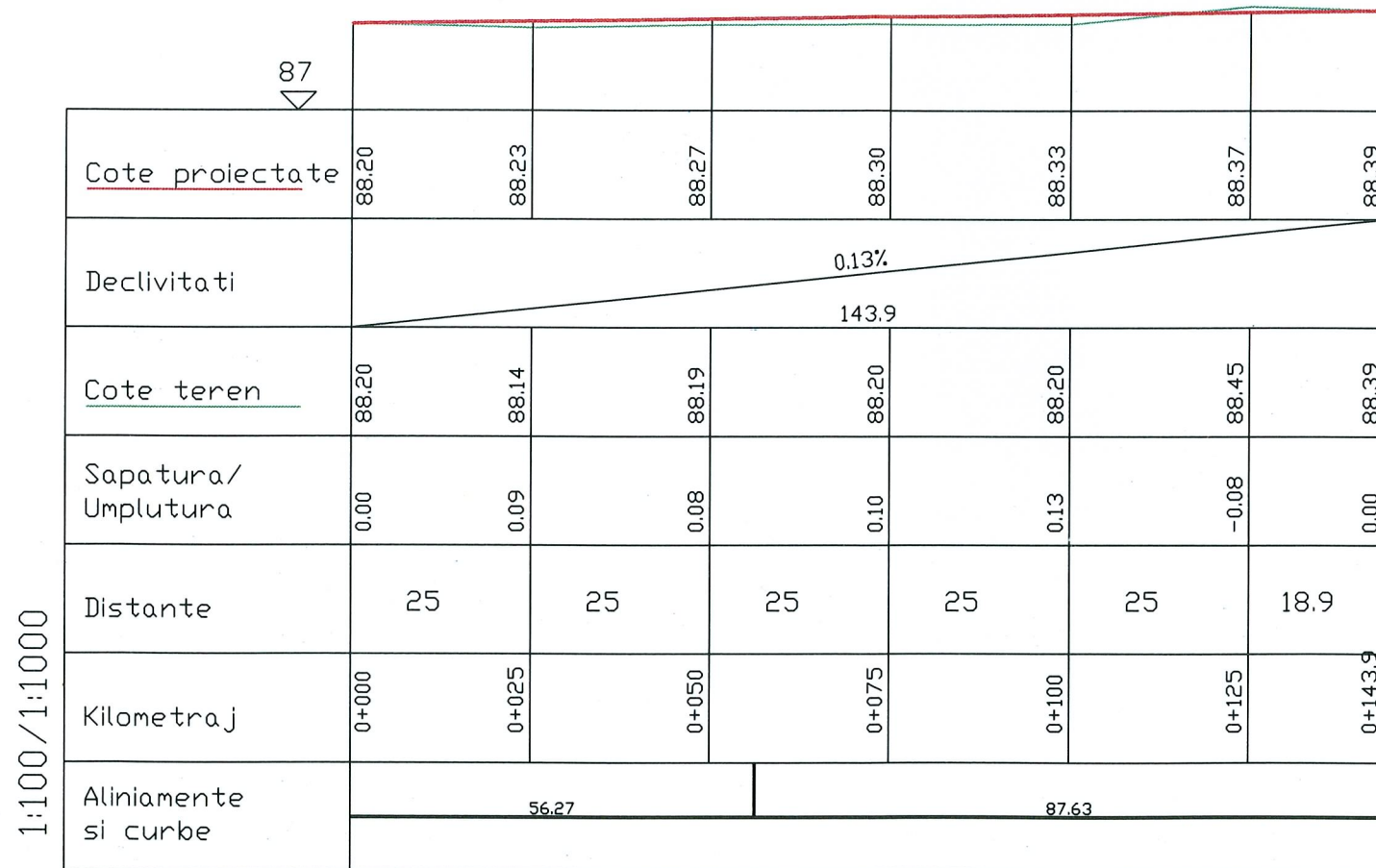

Padurea Tauzului

<b>PROIECTANT GENERAL :</b> SC PROSPECT DRILL SRL J40/4403/2008 C.U.I. RO23469376 BUCURESTI email: prospectdrill@yahoo.com			Beneficiar: Sectorul 6 al Municipiului Bucuresti Adresa: Calea Plevnei nr. 147-149, sector 6, Bucuresti	Proiect n 61/201	
SPECIFICATIE SEF PROIECT	NUME Ing. Nicusor Poiana	SEMNATURA	SCARA: 1:100/1:1000	Titlu proiect: SF+PT+CS+DE MODERNIZARE SISTEM RUTIER PE STRADA PADUREA TAUZULUI	FAZA: S.F.
PROIECTANT	Ing. Daniel Mihailescu		DATA: SEPT. 2017	Titlu plansa: PROFIL LONGITUDINAL	PLANSA N PL-01
PROIECTANT	Ing. Adrian Avram				

## Profil Transversal TIP Scara 1:50

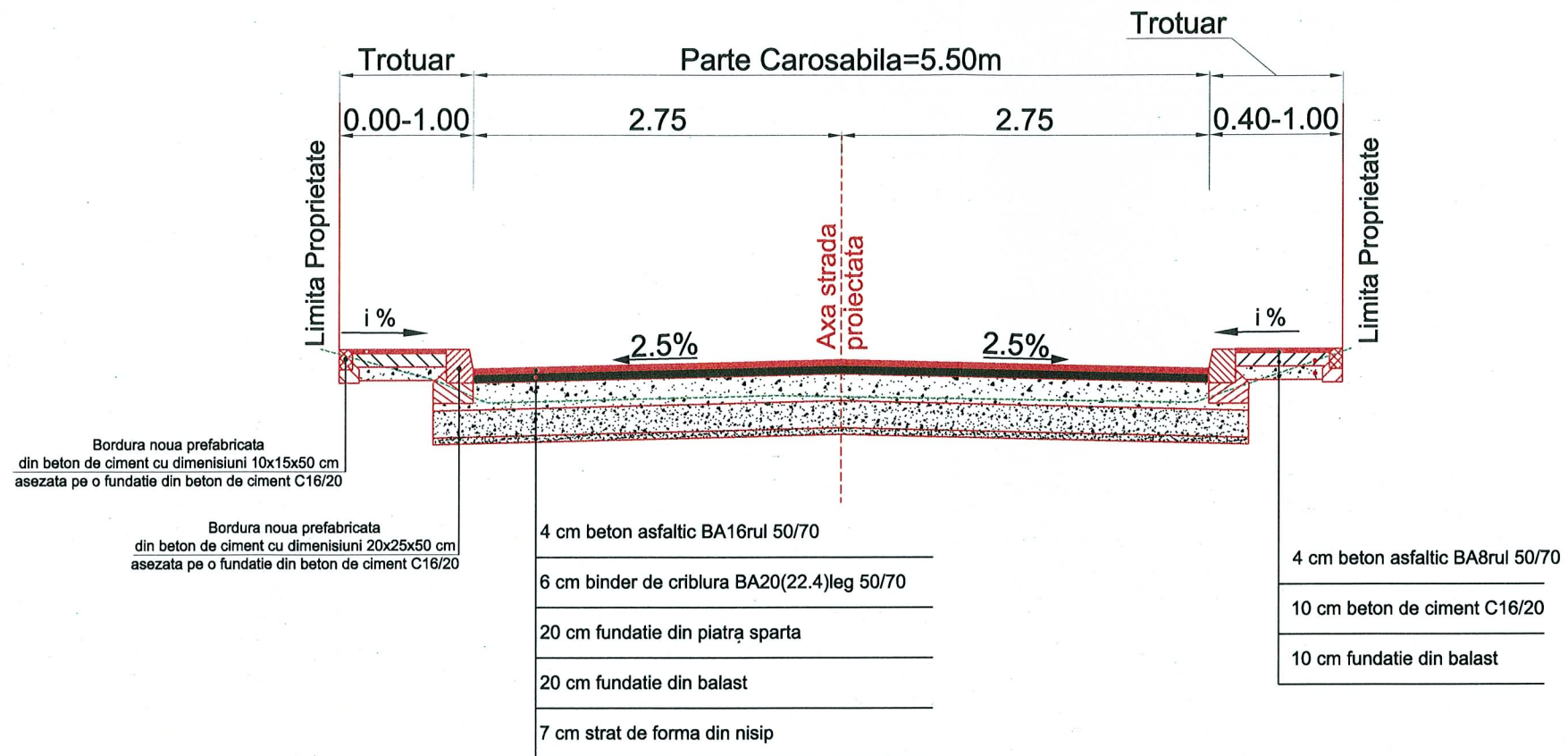

<b>PROIECTANT GENERAL :</b> SC PROSPECT DRILL SRL J40/4403/2008 C.U.I. RO23469376 BUCURESTI email: prospectdrill@yahoo.com			Beneficiar:	Proiect n 61/2017	
SPECIFICATIE	NUME	SEMNATURA	SCARA: 1:50	Titlu proiect:	FAZA: S.F.
SEF PROIECT	Ing. Nicusor Poiana			Titlu plansa:	PLANSAN PTT-01
PROIECTANT	Ing. Daniel Mihailescu		DATA: SEPT. 2017	PROFIL TRANSVERSAL TIP	
PROIECTANT	Ing. Adrian Avram				



**DETALIU ACCES IN CURTI**  
VEDERE A-A Sc1:20

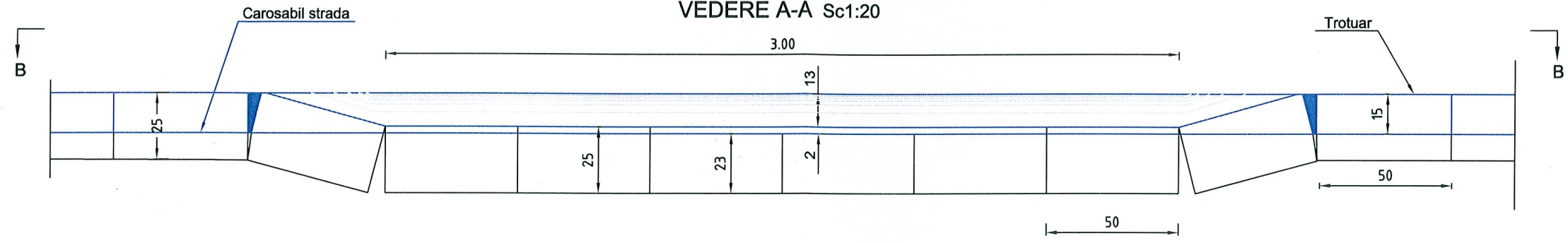

**DISPOZITIE IN PLAN B-B** Sc1:20

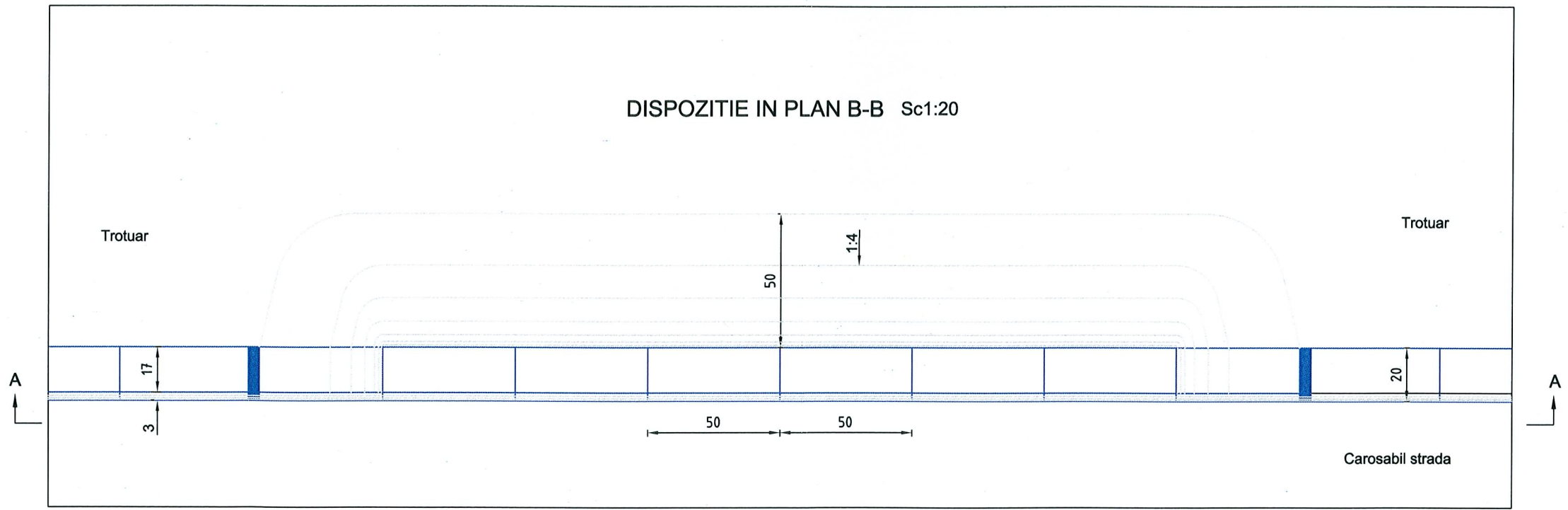

<b>PROIECTANT GENERAL :</b> SC PROSPECT DRILL SRL J40/4403/2008 C.U.I. RO23469376 BUCURESTI email: prospectdrill@yahoo.com			Beneficiar: Sectorul 6 al Municipiului Bucuresti Adresa: Calea Plevnei nr. 147-149, sector 6, Bucuresti	Proiect n 61/2017
SPECIFICATIE	NUME	SEMNATURA	SCARA: 1:20	Titlu proiect: SF+PT+CS+DE MODERNIZARE SISTEM RUTIER PE STRADA PADUREA TAUZULUI
SEF PROIECT	Ing. Nicusor Poiana			FAZA: S.F.
PROIECTANT	Ing. Daniel Mihailescu		DATA: SEPT. 2017	Titlu plansa: DETALIU ACCES IN CURTI
PROIECTANT	Ing. Adrian Avram			PLANSAN DAC-01