

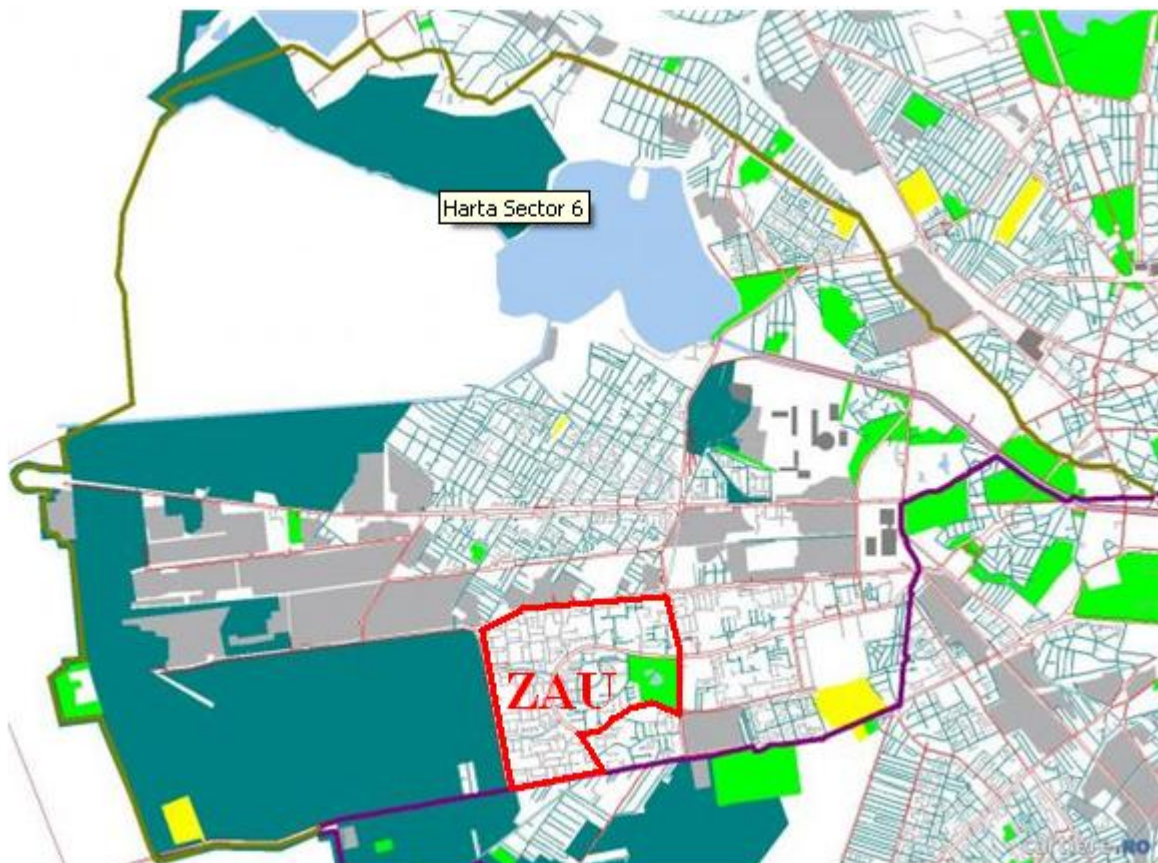

PLANUL INTEGRAT DE DEZVOLTARE URBANA



Zona de Actiune Urbana Drumul Taberei 2¹

¹ Zona marginita la Nord de B-dul Timisoara (de la intersectia cu str. Brasov pana la intersectia cu str.Valea Oltului) in Vest str. Valea Oltului, in sud Prelungirea Ghencea (de la intersectia cu str. Valea Oltului pana la intersectia cu str. Raul Doamnei) si B-dul Drumul Taberei (de la intersectia cu str. Raul Doamnei pana la intersectia cu Str. Brasov) in Est Str. Brasov (de la intersectia cu Str. Drumul Taberei pana la intersectia cu B-dul Timisoara)

LISTA DE SEMNATURI

Sef de proiect: Maricela Bolea

Consultant de management: Ouatu Oana Maria

Verificator: Tufan Catalin

Cuprins

1. Caracterizarea generala a zonei de actiune urbana	5
1.1. Identificarea zonei de actiune urbana	5
1.2. Justificarea alegerii cartierului Drumul Taberei, ca zona de actiune urbana.....	14
1.3. Caracteristici demografice si sociale	18
1.3.1. Caracteristici demografice generale	18
1.3.2. Cresterea demografica.....	21
1.3.3. Ocuparea fortei de munca	23
1.4. Invatamant.....	25
1.4.1. Unitati de invatamant.....	25
1.4.2. Personalul Didactic	27
1.5. Sanatate	28
1.6. Cultura	29
1.7. Administratia publica locala.....	29
1.8. Profil economic	30
1.9. Infrastructura utilitatilor publice si serviciile publice	39
1.9.1. Infrastructura de transport	39
1.9.2. Infrastructura de iluminat public.....	41
1.10. Siguranta cetateanului	42
1.11. Dinamica investitiilor	43
1.11.1. Investitii publice realizate in anul 2008	43
1.11.2. Proiecte publice cofinantate din fonduri de preaderare	47
1.12. Nevoi de dezvoltare identificate in zona de actiune urbana	49
1.13. Potential de dezvoltare	52
1.14. Analiza SWOT	53
2. Strategia Dezvoltarii Zonei de Actiune Urbana	66
2.1. Obiective.....	66
2.2. Prioritati de dezvoltare	67
3. Planul de actiune	69
3.1. Portofoliu de proiecte la nivelul zonei urbane Drumul Taberei ..	69

3.2. Lista proiectelor pentru implementarea PIDU	70
3.2.1. Modernizarea arhitecturala si peisagistica a Parcului Drumul Taberei, Sector 6, Bucuresti.	71
3.2.2. Achizitionarea si instalarea sistemului de supraveghere video pentru cresterea sigurantei si prevenirea criminalitatii in Parcul Drumul Taberei, Sector 6, Bucuresti.	71
3.3. Harta zonei de actiune urbana, cu localizarea proiectelor individuale componente ale Planului Integrat	74
3.3.1. Schema de implementare a PIDU- Unitatea de management a PIDU.....	80
4. Informarea si consultarea publicului in procesul elaborarii Planului Integrat de Dezvoltare Urbana	81
5. Anexe	83

1. Caracterizarea generala a zonei de actiune urbana

1.1. Identificarea zonei de actiune urbana

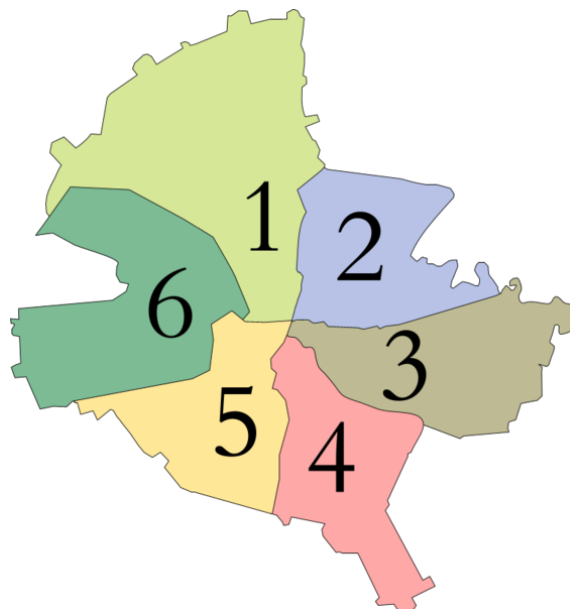

Regiunea Bucuresti Ilfov, constituita din orasul Bucuresti - capitala Romaniei - si judetul Ilfov, este situata in sudul tarii, in partea centrala a Campiei Romane. Suprafata totala a Regiunii Bucuresti-Ilfov este de 1.821 km², din care 13,1% reprezinta teritoriul administrativ al Orasului Bucuresti si 86,9% al judetului Ilfov. Cele doua entitati care alcatuiesc regiunea sunt totodata si cele mai mici unitati teritorial administrative ale Romaniei din punct de vedere al intinderii.

Populatia regiunii, de 2.208.368 locuitori in anul 2005, este distribuita invers proportional cu dimensiunea celor doua entitati administrative. Orasul Bucuresti este cea mai mare aglomerare urbana din Romania, populatia sa fiind de 1.924.959 locuitori reprezentand circa 87% populatia regiunii, peste 16% din populatia urbana a tarii, respectiv circa 9% din populatia totala a Romaniei si avand o densitate de aproximativ 8.100 locuitori/km². Populatia judetului Ilfov de 283.409 locuitori reprezinta numai 13% din totalul regiunii, acesta fiind situat in categoria judetelor mici ale tarii cu o densitate de aproximativ 180 locuitori/km². Suprapunandu-se in intregime unor subunitati ale Campiei Romane, regiunea are un cadru natural relativ

monoton, in care predomina vaile create de apele curgatoare ce traverseaza regiunea, numeroase lacuri naturale si artificiale.

Reteaua de localitati a Regiunii Bucuresti-Ilfov era constituita in anul 2005 din 9 orase, 32 comune si 91 sate. Dintre cele 9 orase doar unul singur avea rang de municipiu (Bucuresti). Ca numar de locuitori se detaseaza Bucurestiul, capitala tarii, cu 1.924.959 locuitori, urmat de Buftea (circa 20.000) si Otopeni (circa 10.000). Existenta oportunitatilor face insa ca numarul real al populatiei care locuieste in regiune sa fie mai ridicat decat cel inregistrat oficial.

Municipiul Bucuresti are o suprafata de 228 km patrati (0.8 % din suprafata Romaniei), din care suprafata construita este de 70 % . Conform recensamantului din 2008, Bucurestiul avea un numar de 1943981 locuitori, (putin mai mult de 9% din populatia tarii) din care 51% reprezinta populatia activa. Din aceasta, 18.5% lucreaza in ramura industriala, 18.6% in comert, 12.3% in constructii, 3.4% sunt functionari publici, 5.5% lucreaza in domeniul educatiei si invatamantului, 5.3% in domeniul sanatatii, 3,9% in activitati financiare, bancare si de asigurari, 14.2% lucreaza in tranzactii imobiliare, inchirieri si servicii prestate intreprinderilor si 18.3% in alte domenii.

Sectorul 6 al Municipiului Bucuresti este situat in Vestul Capitalei, cu o suprafata de 39 Km² (din totalul de 228 km ai Capitalei), echivalent a 3.690 ha. si cu o populatie de peste 360.000 de locuitori,

Teritorial Sectorul 6 este delimitat de:

- la nord - Calea Giulesti si Calea Plevnei
- la est - Soseaua Cotroceni si Drumul Sarii
- la sud - Bulevardul Ghencea

Sectorul 6 se invecineaza:

- la nord-vest cu sectorul 1 - de la Podul Cotroceni si Calea Plevnei spre Giulesti
- la sud-vest cu sectorul 5 - de la Palatul Cotroceni spre Drumul Sarii si Bd. Ghencea.
- la est cu judetul Ilfov

Sectorul 6 este al doilea sector ca marime din cadrul municipiului Bucuresti. Principalele cartiere ale sectorului sunt: Drumul Taberei, Militari, Giulesti si Crangasi.

In cadrul sectorului nu exista gari sau aeroporturi, dar se afla foarte aproape de sectorul 6 Gara Basarab si Gara de Nord (la 500 m de limita de nord a sectorului 6, in sectorul 1) si aeroportul Baneasa la 5 km de limita nordica si aeroportul Otopeni la 15 km.

Zona de actiune urbana este identificata cu suprafata cartierului Drumul Taberei.

Acesta este situat in sectorul 6 al Bucurestiului, in partea de Vest-Sud-Vest a Municipiului. Se invecineaza la Nord cu Cartierul Militari si la Sud cu Cartierul Ghencea.

Denumirea cartierului Drumul Taberei este legata de trecutul acestor locuri unde in timpul Revolutiei de la 1821, Tudor Vladimirescu si-a stabilit tabara de panduri. Platoul intins al Cotrocenilor este legat si de numele lui Aurel Vlaicu, al carui prim zbor temerar cu avionul construit de el a avut loc la 17 iunie 1910 in aceasta zona.

Zona de actiune urbana este delimitata astfel: la Nord de B-dul Timisoara (de la intersectia cu str. Brasov pana la intersectia cu str. Valea Oltului) in Vest str. Valea Oltului, in sud Prelungirea Ghencea (de la intersectia cu str. Valea Oltului pana la intersectia cu str. Raul Doamnei) si B-dul Drumul Taberei (de la intersectia cu str. Raul Doamnei pana la intersectia cu Str. Brasov) in Est Str. Brasov (de la intersectia cu Str. Drumul Taberei pana la intersectia cu B-dul Timisoara).

Conditii climaterice

Desi este asezat intr-o zona de clima temperata, Bucurestiul este afectat de masele de aer continental, provenite din zonele invecinate. Curentii de aer estici dau variatii excesive de temperatura, de pana la 70°C, intre verile calduroase si iernile geroase.

Radiatia solara globala este de 125.390 cal/cm² pe suprafata orizontala, valoarea maxima a insolatiei inregistrata in iulie, de 18.330 cal/cm² iar cea minima in decembrie, de 3040 cal/cm² (Gr. Posea, 1984).

Suprafata activa a intravilanului municipiului Bucuresti este total diferita de cea a campiei in care se afla situat. Sectorul din Romania cu cea mai mare suprafata construita, Bucurestiul se caracterizeaza printr-un climat urban reprezentativ.

Suprafata activa, in cea mai mare parte creata de om, are o structura deosebit de complexa: cladiri cu altimetrii diferite, unitati industriale periferice sau incluse sectorului, lucii de apa si spatii verzi, retea stradala cu dimensiuni rareori conforme cu normele de confort urban si orientari foarte variate. Toate acestea determina numeroase micro si topoclimate urbane.

In raport cu campia limitrofa, spre centrul sectorului, temperatura medie anuala creste cu aproape 1,5 °C, evidentiind clar prezenta fenomenului de *insula de caldura urbana*. Insula de caldura urbana prezinta variatii sezoniere si diurne sub raportul valorilor de temperatura si a arealului afectat. Cresterea valorilor termice catre zona centrala a sectorului s-a amplificat tot mai mult in ultimul secol pe masura dezvoltarii suprafetelor construite si diversificarii surselor de incalzire.

Precipitatiile atmosferice reprezinta un parametru meteorologic important in evaluarea topoclimatului, prin efectul de spalare a aerului in stratul inferior, unde se desfasoara activitati industriale. S-a remarcat ca repartitia teritoriala a precipitatiilor este variata. Cele mai mari cantitati medii anuale de precipitatii cad deasupra sectorului, ca urmare a cantitatii ridicate de aerosoli, care sunt mai ales rezultatul activitatii industriale.

La statia Bucuresti - Filaret, dinamica cantitatilor de precipitatii in perioada 1990 - 1998 a fost caracterizata prin inregistrarea unor valori foarte diferite. Cantitatile anuale au oscilat intre 369,6 mm in 1990 si 852,6 mm in 1997. O atentie aparte trebuie sa acordam valorilor cantitatilor lunare. Astfel, pentru acelasi interval, cea mai mica cantitate de 0,3 mm s-a inregistrat in septembrie 1994 iar cea mai mare 112,8 mm in martie 1993.

Caracteristici hidrologice

Sectorul 6 este strabatut in partea de N-E, de raul Dambovita - afluent al Argesului, principala sursa de apa potabila din Bucuresti. Deoarece deseori raul Dambovita se revarsa din matca, provocand mari inundatii, s-a hotarat reamenajarea

cursului Dambovitei prin lucrari hidrotehnice de amploare care au dus la captarea apei intr-un mare lac de acumulare de 1,5 km patrati denumit Lacul Morii.

Vegetatie

Teritoriul municipiului Bucuresti se afla in *zona padurilor nemorale* care era caracterizata prin:

- *paduri de cer (Quercus cerris) si garnita (Quercus frainetto)*, ce ocupau odinioara mare parte din arealul municipiului Bucuresti de astazi;
- *paduri de tip sleau de campie* alcatuite din stejar pedunculat (*Quercus robur*), cer (*Quercus cerris*), tei (*Tilia tomentosa*), carpen (*Carpinus betulus*), jugastru (*Acer campestris*) etc., localizate in sectoare din nordul si estul sectorului.

Urme ale acestor paduri se regasesc azi, prin arbori izolati multisecolari situati in interiorul sectorului, dar extinderea in secolele al XVII-XIX-lea a suprafetelor agricole si apoi a celor construite, a contribuit la indepartarea vegetatiei initiale.

In prezent, vegetatia initiala a fost inlocuita in totalitate, locul acesteia fiind luat de spatii construite, terenuri virane, cai de comunicatie, spatii verzi etc. Spatiile verzi cuprind specii de plante care s-au adaptat la climatul urban. Astfel, in alcatuirea acestora intra specii caracteristice zonei silvostepii (*Quercus sp.*, *Tilia sp.*, *Acer campestre*), cat si o serie de specii alohtone care s-au adaptat la climatul urban (alte tipuri de artar, frasinul, tuia, pinul, molidul, plopul etc.).

Populatia

Numarul total de locuitori la 1 iulie 2002, conform Comisiei Nationale pentru Statistica era de 376.480, avand o **densitate** de 10.175 de locuitori pe km patrat. Astfel, sectorul 6 este aproape de 1,2 ori mai populat decat Capitala in ansamblul sau (8449 de locuitori pe km patrat la 1 iulie 2002).

La nivelul cartierului Drumul Taberei se inregistreaza un numar de 60.468 de locuitori, conform Inspectoratului National pentru evidenta Populatiei.

Fata de sectoarele Municipiului Bucuresti, dupa numarul de locuitori, Sectorul 6 se situeaza pe locul 2, iar ca densitate pe locul 3.

Exista un numar foarte mare de persoane inactive, iar din cadrul acestora ponderea cea mai mare o au pensionarii. Ponderea cea mai mare a populatiei ocupate o reprezinta cea din industria prelucratoare cu 24,5%, comert cu ridicata, cu amanuntul, hoteluri si restaurante cu 19,3%. Ponderea ce mai mica o reprezinta populatia ocupata in agricultura, activitati financiar-bancare, asigurari si administratie publica.

Tabelul 1 - Dinamica si structura pe sexe

Dinamica si structura pe sexe a populatiei Sectorului 6				Diferenta (VA)		Diferenta (%)	
92		2002		2002/1992		2002/1992	
413,446		376,48		-36,966		-8.94%	
<i>M</i>	<i>F</i>	<i>M</i>	<i>F</i>	<i>M</i>	<i>F</i>	<i>M</i>	<i>F</i>
195,38	218,066	175,986	200,494	-19,395	-17,572	-9.93%	-8.06%

Tabelul 2 - Sectoarele Municipiului Bucuresti, date comparative

Sector	Populatia (nr. locuitori)	Suprafata (Km patrati)	Densitatea (locuitori / Km patrat)
Sector 1	231437	68	3403
Sector 2	360630	30	12021
Sector 3	391235	33	11856
Sector 4	294247	32	9195
Sector 5	272305	28	9725
SECTOR 6	376480	39	10175

Localizarea institutiilor publice si private pe teritoriul zonei de actiune urbana reprezinta o conditie indeplinita pentru accesul cetatenilor la serviciile publice, respectiv private.

Tabelul 3 - Prezenta infrastructurii serviciilor urbane:

Domeniu	Activitati
---------	------------

Domeniu	Activitati
1 ADMINISTRATIE PUBLICA LOCALA	<ul style="list-style-type: none"> - Instruirea personalului - Echipamente IT - hard si soft-ware - Functionarea in conditii adecvate a activitatii de administratie publica locala
2 INVATAMANT	<ul style="list-style-type: none"> -Investitii in scoli si gradinite -Constructie corp laboratoare
3 DOMENIUL CULTURAL SI RELIGIE	<ul style="list-style-type: none"> -Investitii -Organizare de evenimente -Functionarea activitatii culturale -Intretinere zone verzi
4. DOMENIUL- ASIGURARI SI ASISTENTA SOCIALA SERVICII SOCIALE PENTRU PROTECTIA COPILULUI, A PERSOANELOR CU HANDICAP, A PERSOANELOR VARSTNICE, A FAMILIEI SI A ALTOR PERSOANE AFLATE IN NEVOIE SOCIALA	<ul style="list-style-type: none"> -Asigurarea fondurilor pentru persoanele cu nevoi sociale -Servicii de asistenta sociala
5. DOMENIUL- SANATATE	<ul style="list-style-type: none"> -Realizare investitii in unitati medicale -Constructie Policlinica -Dotare statie de salvare si ambulante cu echipamente de prim ajutor
6. DOMENIUL- LOCUINTE, SERVICII SI DEZVOLTARE	<ul style="list-style-type: none"> -Realizare investitii in sistemul de alimentare cu apa

Domeniu	Activitati
A) ALIMENTARE CU APA B) ILUMINAT PUBLIC C) LOCUINTE	-Realizare investitii in sistemul de iluminat public stradal -Constructie de locuinte
7. DOMENIUL- PROTECTIA MEDIULUI A) SALUBRITATE B) CANALIZARE	- Colectare la sursa a deseurilor, la institutiile publice, operatorii economici si populatie - Ssalubrizarea domeniului public - Investitii in extinderi ale retelei de canalizare
8. ALTE ACTIVITATI ECONOMICE Serviciul voluntariat pentru situatii de urgenta	- Interventii in ce intra in sfera situatiilor de urgenta
9. DOMENIUL- TRANSPORTURI	- investitii in modernizarea strazilor

Sursa: Primaria Sectorului 6

Avand in vedere obiectivele pe care si le-a propus Primaria Sectorului 6 in cursul anului 2008 s-au concretizat prin realizarea urmatoarelor activitati in domeniile in care primarul si implicit, aparatul pe care acesta il coordoneaza, detin competente:

- 1) Administratie;
- 2) Invatamant;
- 3) Cultura, recreere si religie;
- 4) Sanatate
- 5) Asigurari si asistenta sociala;
- 6) Locuinte, servicii si dezvoltare

- alimentare cu apa;
- iluminat public;
- 7) Protectia mediului - salubritate;
 - canalizare;
- 8) Alte activitati economice
 - situatii urgente
- 9) Transporturi

Statisticile arata o continua crestere a zonei locuite a sectorului in detrimentul suprafetei agricole si a spatiilor verzi, concomitent cu diversificarea si imbunatatirea serviciilor puse la dispozitia locuitorilor. Avand in vedere investitiile imobiliare din ultimii ani, putem estima pentru urmatoorii ani o crestere continua, in aceste conditii localitatea tinzand din ce in ce mai mult sa se extinda spre vest.

Tabelul 4 - Autorizatii de construire eliberate in anul 2008 in sectorul 6

	Autorizatii pentru cladiri rezidentiale	Autorizatii pentru extinderi la cladiri rezidentiale existente
Ianuarie	3	2
Februarie	15	2
Martie	20	3
Aprilie	19	6
Mai	38	5
Iunie	12	4
Iulie	21	6
August	10	5
Septembrie	18	0
Octombrie	15	0
Noiembrie	11	0
Decembrie	14	0

Sursa: INS

Cresterea previzibila a suprafetei locuibile si implicit a numarului de locuinte este un indicator specific pentru Sectorul 6, pentru cartierul Drumul Taberei acest aspect este mai putin expansiv, datorita desitatii deja mari de locuinte pe kmp. Exista totusi o posibilitate de dezvoltare a zonei cu caracter rezidential prin demolarea cladirilor dezafectate (centrale termice etc.) si inlocuirea cu ansambluri

tip ANL. Organizarea pe verticala domina cartierul Drumul Taberei, organizare teritoriala care favorizeaza o densitate foarte mare de locuitori. Caracterul de zona dormitor pe care acest cartier il detine in proportie foarte mare si care se va intensifica in urmatorii ani va va trebui sustinut de masuri de management si o infrastructura specifica - siguranta locuitorilor si infrastructura de distractie si agrement fiind doua aspecte importante pe care o zona precum Drumul Taberei trebuie sa le indeplineasca.

1.2. Justificarea alegerii cartierului Drumul Taberei, ca zona de actiune urbana

Alegerea cartierului Drumul Taberei drept zona de actiune urbana² s-a facut pe baza analizei factorilor demografici, teritoriali, economici, de mediu si sociali, a starii infrastructurii si a estimarii impactului implementarii proiectelor cuprinse in planul de actiune integrat asupra dezvoltarii socio-economice a sectorului.

Cartierul Drumul Taberei face obiectul analizelor efectuate in prezentul Plan Integrat de Dezvoltare Urbana. Pe acest teritoriu sunt concentrate proiectele ce urmeaza a fi finantate prin Axa 1 a Programului Operational Regional si care in urma implementarii vor genera solutionarea simultana a problemelor identificate. Prioritizarea acestor probleme a fost realizata in parteneriat cu toti actorii locali,³ care au luat parte la procesul de elaborare a planului.

Avand in vedere valentele acestui cartier al Sectorului 6, in care sunt concentrate cu precadere functiile *recreative* - Parcul Drumul Taberei, Complexul Sportiv „Steaua”, *culturale* - Biserica Sfanta Vineri cat si cele *educative* - 15 gradinite, 1 cresa, 13 scoli generale, 2 scoli speciale - dintre care una pentru

² Zona de actiune urbana (ZAU) conform Ghidului solicitantului (GS) pentru POR, Axa 1, DMI 1.1” Planuri integrate de dezvoltare urbana” , subdomeniul „Centre urbane” reprezinta „un teritoriu, areal clar delimitat in cadrul unui oras/ municipiu, de regula contiguu/ fara enclave, identificat pe baza unor criterii bine stabilite si fundamentate de analizele facute in PIDU, areal unde sunt concentrate anumite probleme cere – in vederea solutionarii necesita o abordare integrata”. ZAU poate coincide cu teritoriul administrativ al orasului/municipiului (GS)

³ Planul integrat de dezvoltare urbana a cartierului Drumul Taberei a fost aprobat de Consiliul Local al orasului urmare a consultarilor publice organizate de primaria orasului (a se vedea anexele)

persoane cu deficiente de auz si 6 licee, impetuozitatea unei dezvoltari intr-o maniera integrata este justificata, intrucat se bazeaza pe toate cele trei componente ale societatii: economic, social si mediu inconjurator. Avem astfel, sub analiza o zona majoritar locativa, un cartier dormitor in care functiile recreative ar trebui sa reprezinte centrul de interes al autoritatilor, alaturi de siguranta locuitorilor. Prin acest plan integrat se doreste tocmai imbunatatirea acestui aspect. Modernizarea principalului punct de atractie al cartierului, Parcul Drumul Taberei, si imbunatatirea conditiilor de petrecerea a timpului liber, din punct de vedere al diversitatii, amenajarii arhitectonice si peisagistice, functionalitatii si nu in ultimul rand sigurantei sunt aspecte care vor fi rezolvate prin intermediul acestui Plan Integrat. Managementul sigurantei din cartierul Drumul Taberei va fi imbunatatit prin implementarea unui sistem de supraveghere video suprapus modernizarii parcului Drumul Taberei.

Nu trebuie neglijati nici indicatorii demografici, care inregistrand usoare evolutii in ZAU, genereaza o presiune destul de mare asupra infrastructurii in general, si cu precadere asupra celei deja deteriorate, existand astfel riscul unui recul al dezvoltarii la nivelul cartierului si cu implicatii asupra intregului sector. Capacitatea de suport - carrying capacity, a ZAU si in special a parcului poate creste doar in conditiile in care va beneficia de imbunatatiri, reabilitari, modernizari si chiar infiintari la nivelul neajunsurilor majore - identificate in cadrul acestui plan de dezvoltare cu caracter integrat.

In cadrul acestui plan integrat vom analiza problema spatiilor verzi si cea a sigurantei cetatenilor, propunand doua solutii pentru imbunatatirea celor doua aspecte analizate.

Spatiile verzi pentru recreere si agrement sunt areale importante in organizarea functionala a teritoriului. Un procent de aproape 17% din suprafata de spatii verzi amenajabila de la nivelul municipiului se gaseste in ZAU. Sectorul 6 se afla pe locul trei in acest clasament, acest statut datorandu-se in mare parte suprafetelor inca mari de spatii verzi din cadrul cartierului, care din pacate se afla intr-un stadiu precar de amenajare - functionala si peisagistica. Un astfel de neajuns reprezinta unul din argumentele care fundamenteaza modernizarea parcului Drumul

Taberei. Functiilor de recreere si agrement pe care le indeplinesc in mod normal aceste zone verzi (Parcul Drumul Taberei) li se adauga cea de imbunatatirea calitatii aerului si implicit a calitatii vietii. Situatiya precara a acestora in ZAU justifica modernizarea a aproximativ 14.825 mp de hectare de suprafete verzi reprezentate de parcul Drumul Taberei.

Siguranta persoanei, dupa cum aminteam anterior, este un indicator al gradului de civilizatie al unei asezari. Valorile ridicate ale diferitelor tipuri de infractiuni atat contra persoanei cat si contra patrimoniului, au cunoscut o diminuare in ultima perioada valorile ramanand inca ridicate si cu un trend ascendent. Densitatea populatiei in crestere la nivelul ZAU se reflecta si in numarul mai ridicat al infractiunilor in sector si implicit in cartier. Presiunea demografica favorizeaza acest comportament antisocial, drept pentru care mijloacele de control si prevenire trebuie sa se intensifice, pentru o dezvoltare armonioasa.

Distributia populatiei, densitatea populatiei, starea generala a infrastructurii de recreere, nivelul infractionalitatii, au dus la alegerea zonei Drumul Taberei drept zona de actiune urbana, considerand ca dezvoltarea acestei parti a sectorului cu functii multiple, va actiona drept nucleu de dezvoltare pentru celelalte 4 cartiere - Militari, Giulesti, Ghencea, Crangasi din Sectorul 6.

Pierderea oportunitatii de a face investitii in acest cartier, cu finantare prin POR Axa 1, ca urmare a amanarii deciziei de modernizare, nu numai ca ar produce efecte negative imediate dar ar induce pe termen mediu si lung pierderi enorme. Va fi nevoie de costuri tot mai mari pentru investitii, degradarea infrastructurii de relaxare se va accentua cu rezonanta in intreg orasul Bucuresti si mai ales cu impact asupra locuitorilor.

Criza economica care se manifesta in acest moment la nivel mondial, este din ce in ce mai vizibila si isi produce efectele din ce in ce mai pregnant si la nivelul sectorului 6 fapt demonstrat de dinamica investitiilor private.

Avand in vedere ca dezvoltarea si protectia spatiilor verzi in localitatile urbane si rurale sunt o prioritate la nivel national iar tintele europene privind suprafata medie pe cap de locuitor a Uniunii Europene este de 20mp/locuitor pana in 2010 si 26mp/loc pana in 2013, necesitatea actiunilor publice specifice in vederea

modernizarii suprafetelor verzi la nivelul cartierului Drumul Taberei este mai mult decat justificata.

Criteriul care a stat la baza deciziei alegerii ZAU, cartierul Drumul Taberei, a fost necesitatea de reabilitare a infrastructurii urbane (spatii verzi) si de imbunatatire a serviciilor urbane la nivelul zonei vizate in scopul cresterii standardelor de viata in randul cetatenilor, in conditiile in care cartierul include: arie de locuit, arie de petrecere a timpului liber, unitati comerciale.

In sustinerea deciziei Consiliului Local al Sectorului 6, de a alege acest cartier drept zona de actiune urbana (ZAU), s-a avut in vedere crearea premiselor unei dezvoltari durabile a comunitatii pe care o reprezinta, pentru a raspunde necesitatilor prezente si viitoare a tuturor locuitorilor care convietuiesc in sector si implicit in Drumul taberei.

Tabelul 5- Indicatori relevanti pentru justificarea alegerii zonei de actiune urbana, 2007

	ZAU	Sectorul 6	Municipiul Bucuresti	Regiunea Bucuresti Ilfov
Suprafata (kmp)		39	228	1.821
Populatie	60.468	360.638	1.931.838	2.219.532
Denistatea populatiei (loc/kmp)	1.263	9.549	8.938	1.222,7
Suprafata spatii verzi (ha)	315,1	333,3	2246,97	Nu se cunosc datele
Spatii verzi/locuitor (mp)	52,11	9,24	11,5	Nu se cunosc datele
Suprafata parcuri si gradini (ha)	11,4	42,60	390	Nu se cunosc datele
Spatii verzi din parcuri/locuitor (mp)	1,89	1,18	2,02	Nu se cunosc datele
Rata natalitatii (la mia de locuitori)	11,6	10,5	9,7	Nu se cunosc datele
Sporul natural	372	-181(2007)/ 283(2008)	-2389	-3,4

Rata somajului %	3,4	2,5	1,7	8,6
Populatie ocupata (mii locuitori)	257.120	149.972	1.062.300	944,1
Rata infractiunilor (infractiuni la 1000 locuitori)	27,2	30,7	50,25	Nu se cunosc datele

Sursa: Institutul National de Statistica

Prin abordarea integrata a nevoilor cartierului se urmareste rezolvarea simultana a problemelor, intre care exista relatii de interdependenta si care afecteaza atat orasul cat si arealele adiacente prin investitii privind modernizarea parcului Drumul Taberei dar si siguranta cetatenilor care vor beneficia de acest apatiu verde ce va avea o functionalitate diversificata si o estetica placuta rezultat al unei amenajari peisagistice si arhitecturale moderne. Aceasta zona de recreere va contribui dupa finalizare, la imbunatatirea cadrului si conditiilor de viata a locuitorilor din cartierul Drumul Taberei.

1.3. Caracteristici demografice si sociale

1.3.1. Caracteristici demografice generale

La 01.01.2009 populatia stabila a ZAU era de 60.468 locuitori si reprezenta 16,7% din totalul populatiei Sectorului 6, si 3,1% din populatia Municipiului Bucuresti.

Tabelul 6 - Populatia stabila in anul 2008

Denumire indicator	ZAU	Sectorul 6	Municipiul Bucuresti	Regiunea Bucuresti Ilfov
Populatia totala	60.468	360.638	1.931.838	2.225.932
- femei	32.199	193.536	1.028.704	1.182.888
- barbati	28.269	167.102	903.134	1.043.044

Sursa datelor: INS



Figura 1 Populatia totala

Ponderea populatiei ZAU in cadrul Sectorului 6 este destul de importanta avand in vedere procentul ce reiese din analiza celor doua entitati administrative - 16,7%. Numarul mare de locuitori se manifesta intr-o presiune asupra infrastructurii, in cazul de fata parcul, dar si o varietate mult mai mare de necesitati din partea cetatenilor.

Tabelul 7 - Evolutia demografica a Municipiului Bucuresti, 1997-2009

	Anul 1997	Anul 1998	Anul 1999	Anul 2000	Anul 2001	Anul 2002	Anul 2003	Anul 2004	Anul 2005	Anul 2006	Anul 2007	Anul 2008	Anul 2009
Populatia totala	2029899	2021065	2013911	2010050	1996612	1936724	1932155	1930335	1927448	1930390	1940486	1943981	1944367
Barbati	954785	949534	944632	942436	935131	904002	901247	898564	897217	898703	903552	906782	907611
Femei	1075114	1071531	1069279	1067614	1061481	1032722	1030908	1031771	1030231	1031687	1036934	1037199	1036756

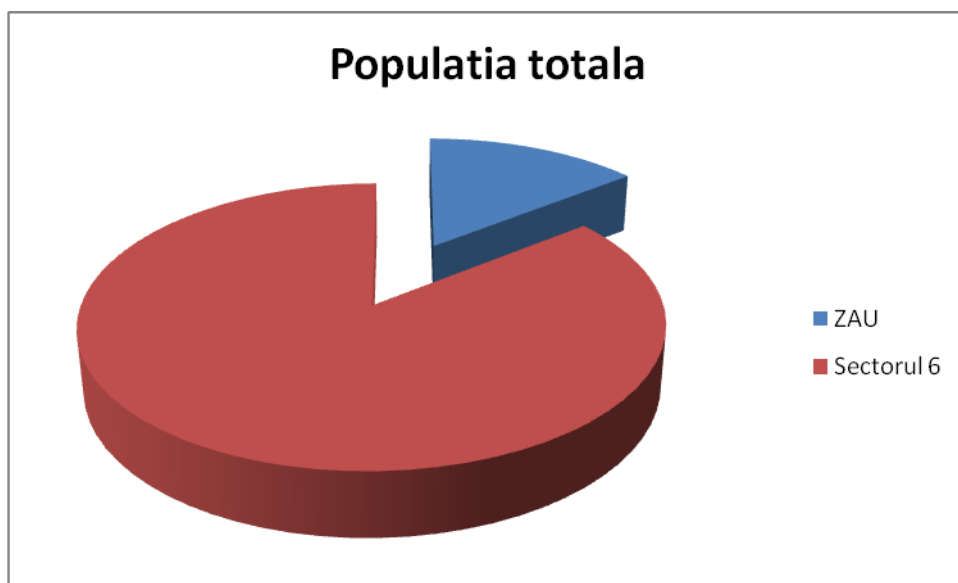
Sursa datelor: INS



Figura 2 Evolutia populatiei 1997-2009

Tabelul 8 - Miscarea naturala a populatiei (valori absolute) - date comparative pentru 2007

Denumire indicator	Sectorul 6	Municipiul Bucuresti	Regiunea Bucuresti Ilfov
Nascuti vii	3765	19.232	20.663
Decedati - total	3946	21.621	22.827
Spor natural	-181	-2389	-2164
Decedati sub un an	15	137	149
Casatorii	3156	17.327	18429
Divorturi	827	3510	3626

Sursa datelor: INS

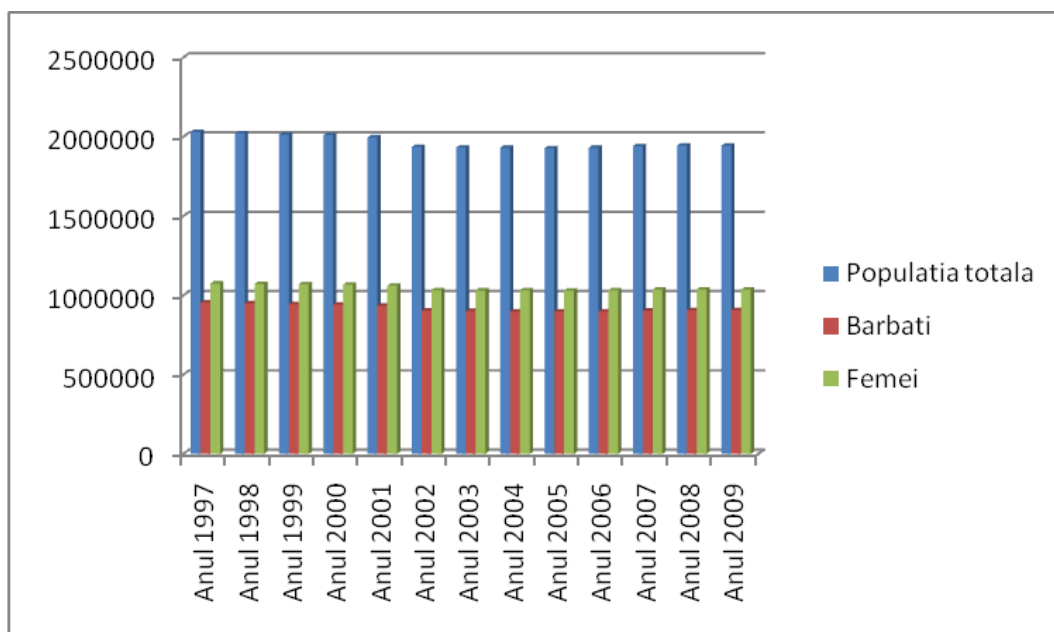
Tabel 9 - Miscarea populatiei in Sectorul 6 - 2000-2008

	2000	2001	2002	2003	2004	2005	2006	2007	2008
Date absolute - numar									
Nascuti-vii	2882	2819	2749	2976	3184	3659	3705	3765	4103
Decedati	3838	3769	3847	3852	3699	4006	3934	3946	3872
Spor natural	-956	-950	-1098	-876	-515	-347	-229	-181	231
Casatorii	2667	2690	2550	2993	3016	2284	3057	3156	3061
Divorturi	718	748	527	657	833	777	833	827	670

Nascuti morti	21	20	23	9	24	14	15	14	8
Morti in varsta de sub 1 an	34	38	21	27	37	36	33	15	25
Proportii la 1000 locuitori									
Nascuti-vii	7,5	7,4	7,6	8,3	8,9	10,2	10,4	10,5	11,5
Decedati	10	9,9	10,7	10,7	10,3	11,2	11	11	10,8
Spor natural	-2,5	-2,5	-3	-2,4	-1,4	-1	-0,6	-0,5	0,7
Casatorii	6,9	7	7,1	8,3	8,4	8,1	8,5	8,8	8,5
Divorturi	1,87	1,96	1,46	1,83	2,32	2,17	2,33	2,31	1,87

Sporul natural nu inregistreaza valori pozitive la nici un nivel de organizare administrativa; la nivel municipal si regional inregistrandu-se valori negative considerabile. Cartierul Drumul Taberei - ZAU, se caracterizeaza printr-un spor natural mult mai putin scazut decat la nivel de municipiu dar totusi cu valori insemnate. Desi satatisticile prezinta un spor natural negativ Drumul Taberei abunda de cetateni nedeclarati care orienteaza acest indicator spre limita de 0. Sunt cifre care estimeaza pentru acest cartier o populatie de aproape 300.000 de locuitori, care nu sunt cu siguranta departe de adevar.

Comportamentul natalist al populatiei scade, odata cu cresterea nivelului de trai si a gradului de educatie familiala si de contraceptie, tendinta inregistrata la nivelul tuturor tarilor dezvoltate. Avantajul este ca odata cu aceasta imbunatatire a conditiilor de igiena si asistenta medicala scade si valoarea mortalitatii infantile, indicator al cresterii calitatii vietii si a gradului de civilizatie. Mortalitatea este ridicata deoarece este sustinuta de procesul de imbatranire al populatiei (47% din populatie cu varste peste 40 de ani), proces pregnant in Sectorul 6 si implicit in cartierul Drumul Taberei, iar tendinta acestui indicator inregistreaza o crestere de la nivelul anului 2007 la 2008.

1.3.2. Cresterea demografica

Populatia Sectorului 6 si a ZAU urmeaza un trend ascendent in ciuda involutiei caracteristice Municipiului Bucuresti. Astfel numarul de locuitori este in crestere in Sectorul 6 fata de anii anteriori, in doar doi ani crescand cu peste 9.225 de locuitori.

Natalitatea in crestere, mortalitatea inca la un nivel ridicat (dar in scadere fata de anii anteriori), soldul migrator negativ (dar mult imbunatatit fata de anii anteriori) etc au contribuit la accentuarea acestei tendinte demografice care se indreapta spre o mijlocul perioadei de tranzitie. Putem vorbi de o imbatranire a populatiei, cum se intampla in localitatile din vest. In Sectorul 6 si implicit in ZAU evolutia demografica a depasit boom-ul si se indreapta spre o perioada de tranzitie cu valori pozitive, care pot pune probleme unei infrastructuri insuficiente sau degradate.

Tabetul 10 - Structura populatiei pe grupe de varsta, Sectorul 6

Grupe de varsta	2000	2001	2002	2003	2004	2005	2006	2007	2008
0- 4 ani	12916	13098	12062	1265	13158	14145	15440	16495	17564
5- 9 ani	13120	12876	11146	11023	10985	11245	11441	11790	12231
10- 14 ani	23430	21360	18601	16333	14193	12006	11450	11257	10953
15- 19 ani	31053	27771	24020	23916	23717	22719	21405	19496	19324
20- 24 ani	48354	44005	34676	32526	29447	28005	27833	26398	34370
25- 29 ani	33067	34042	34179	36440	37524	37144	37376	35477	34967
30- 34 ani	34148	36282	35250	30056	29045	30394	32257	34386	36778
35- 39 ani	21290	19984	19117	25597	28834	31020	33043	34201	29193
40- 44 ani	31617	28640	24729	22512	21006	19613	18463	18537	24579
45- 49 ani	35679	36016	33584	32504	30731	28170	25860	23620	21517
50- 54 ani	27906	29920	29674	31157	31314	31498	31740	31590	30353
55- 59 ani	19398	19933	19416	20338	22058	24346	26096	27425	28570
60- 64 ani	20463	19721	17995	17482	17062	16837	17337	17733	18427
65- 69 ani	17748	17767	16739	16961	17123	17173	16502	16030	15515
70- 74 ani	14775	14983	14553	14530	14482	14394	14396	14309	14330
75- 79 ani	9564	10000	10135	10647	10961	11178	11254	11541	11497
80- 84 ani	3858	4228	4673	5509	6030	6397	6730	6904	7161
85 de ani si peste	3393	3438	3187	2881	2841	3012	3202	3449	3721

Sursa datelor: INS



Figura 3. Structura populatiei pe grupe de varsta

Evolutia structurii populatiei in perioada 2000-2008 este caracterizata de o tendinta de imbatranire demografica in crestere, dupa cum apreciam anterior. Diferentele de la nivelul anilor 2008 si 2000 sunt negative in ceea ce priveste populatia tanara si pozitive in ceea ce priveste populatia de peste 45 de ani. Prin urmare tendinta demografica este inca o data demonstrata a fi cea de tranzitie, cu influente de imbatranire, etapa succesiva fireasca si frecvent intalnita in comportamentele demografice ale populatiei europene. Cu o natalitate in scadere si un sold migratoriu negativ aceasta evolutie a populatiei ZAU este sustinuta spre o directie de imbatranire treptata.

1.3.3. Ocuparea fortei de munca

Tabelul 11 - Ocuparea fortei de munca la nivel de sector si municipiu (2007)

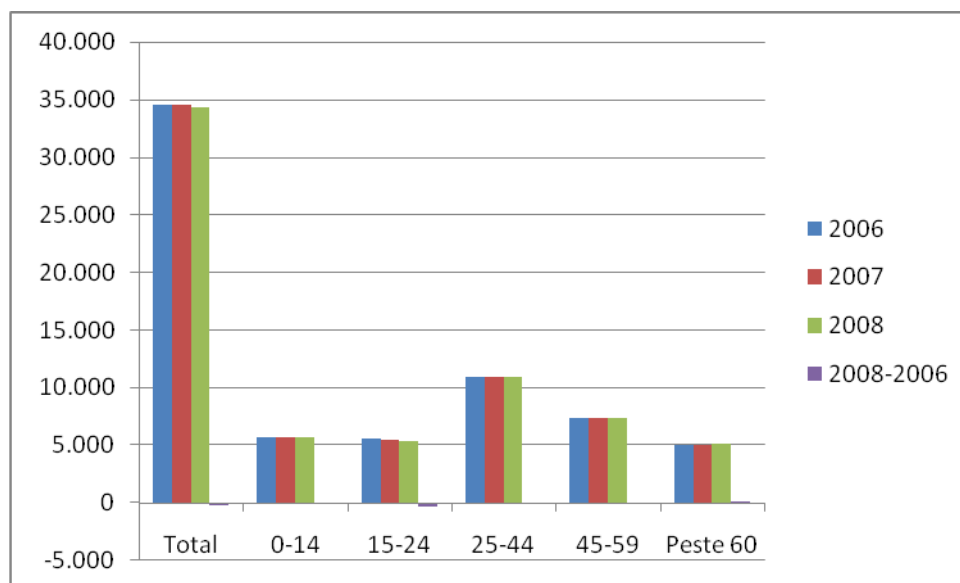
Denumire indicator	Sectorul 6	Municipiul Bucuresti
Populatia ocupata	149.972	1.062.300
Numar mediu salariati	119.978	854.000
Numarul somerilor	3.253	18.288
Rata somajului (%)	2,5	1,7

Sursa datelor: Directia Judeteana de Statistica Ialomita (2007)

Rata somajului la nivelul sectorului si al municipiului are o valoare mica, sub valoarea la nivel national de 5,3%. La nivelul anului urmator, 2008, observam o usoara

inrautatire a situatiei de la 3.253 de someri la 3.263, situatie care se va accentua cu siguranta la nivelul anilor 2009-2010 - efect al recesiunii economice.

Tabelul 12 - numarul somerilor in Sectorul 6

NUMARUL SOMERILOR INREGISTRATI			
	TOTAL	Barbati	Femei
2000	8042	648	4590
2001	7253	573	3987
2002	3101	34	1800
2003	3712	1674	2038
2004	3681	1557	2124
2005	3127	1249	1878
2006	3478	1503	1975
2007	3253	1329	1924

Sursa datelor: Directia Judeteana de statistica Ialomita

Scaderea numarului de someri in intervalul de timp 2000-2007 se datoreaza cresterii economice inregistrate la nivelul Municipiului, dar si la nivelul sectorului prin deschiderea unor centre comerciale mari si foarte mari (cum ar fi Auchan, Metro, Carrefour, Decathlon). Realitatea de la nivelul anului 2009 este ceva mai trista avand in vedere recesiunea economica care a afectat si Romania.



Figura 4. Numarul somerilor inregistrati la nivelul Sectorului 6

Tabelul 13 - Populatia Sectorului 6 dupa activitati ale economiei nationale

	2005	2006	2007
Salariati total	118.721	119.628	119.978
din care:			
in agricultura	1306	1316	1320
in industrie si constructii	43927	44262	44392
in servicii	73488	74050	74266

Sursa datelor: INS

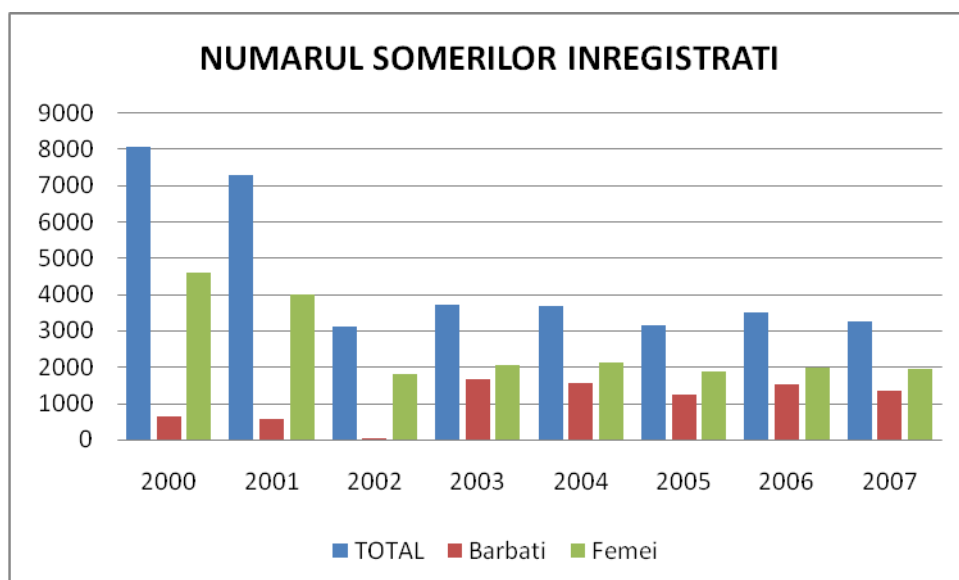

Figura 5. Populatia Sectorului 6 dupa activitati ale economiei nationale

Activitatile preponderente Sectorului 6 si implicit ZAU sunt cele din domeniul serviciilor, urmate de industria usoara si constructii si intr-un procent nesemnificativ de agricultura. Serviciul tertiar urmeaza o dezvoltare fireasca marilor metropole, care devin locatii specifice pentru sediile marilor corporatii.

1.4. Invatamant

1.4.1. Unitati de invatamant

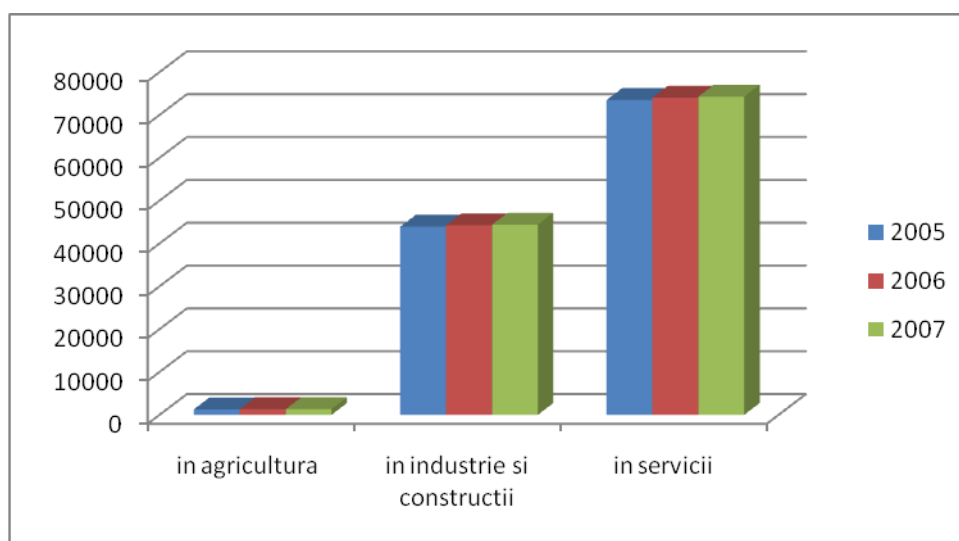
Tabelul 14 - Evolutia unitatilor de invatamant, Drumul Taberei 1999-2007

Denumire indicator	1999	2000	2001	2002	2003	2004	2005	2006	2007
--------------------	------	------	------	------	------	------	------	------	------

Unitati de invatamint - total	35	37	37	37	13	37	37	37	37
Gradinite de copii	13	15	15	15	15	15	15	15	15
Crese	1	1	1	1	1	1	1	1	1
Scoli din invatamintul primar si gimnazial	13	13	13	13	13	13	13	13	13
Scoli speciale	2	2	2	2	2	2	2	2	2
Licee	6	6	6	6	6	6	6	6	6

Din analiza tabelului privind unitatile de *invatamant* in perioada 1999-2007 reiese faptul ca numarul total al unitatilor de invatamant a ramas constant in perioada analizata.

Nota: Institutii/unitati de invatamant rezultate in urma reorganizarii retelei scolare prin aplicarea Legii nr. 354/2004, art. 7, alineatele (8) si (9) - institutiile de invatamant care au un numar minim de 200 elevi sau 100 de prescolari sunt declarate cu personalitate juridica, iar cele cu un numar mai mic intra in subordinea acestora.

Tabelul 15 - Evolutia numarului elevilor dupa forme de invatamant, Sectorul 6, 2004-2007

Denumire indicator	2004	2005	2006	2007
Copii inscrisi in gradinite	5763	6212	6885	7484
Elevi inscrisi - total	24123	26003	28823	31.329
Elevi inscrisi in invatamint primar	5947	6411	7106	7.724
Elevi inscrisi in invatamint gimnazial	7270	7837	8687	9.442
Elevi inscrisi in invatamint liceal	10341	11147	12356	13.430
Elevi inscrisi in invatamint de arte si meserii	418	451	500	543
Elevi inscrisi in invatamint postliceal	146	158	175	190



Figura 7 Evolutia numarului de elevi si copii inscisi in formele de invatamant, Sectorul 6, 2004-2007

La nivelul anului 2007 se inregistreaza o crestere a numarului de copii inscisi la gradinite, repercusiune a natalitatii mai crescute din anii anteriori si a familiilor tinere atrase de noile centre rezidentiale construite in perioada 2004-2006.

Observam, de asemenea cresterea a interesului pentru licee si scoli postliceale, in defavoarea scolilor de arte si meserii. Diferenta intre numarul de elevi inscisi in scolile primare si gimnaziale si cei inscisi in licee poate fi interpretata ca o imbunatatire a gradului de constientizare a studiilor medii, in vederea accesarii celor superioare. Generatii care s-au oprit la nivelul gimnazial, din cauza contextului economic de tranzitie a sfarsitului de secol XX, reconsidera posibilitatile de dezvoltare personala si realizare profesionala prin prisma educatiei institutionalizate, o cerinta omniprezenta in cerintele angajatorilor.

1.4.2. Personalul Didactic

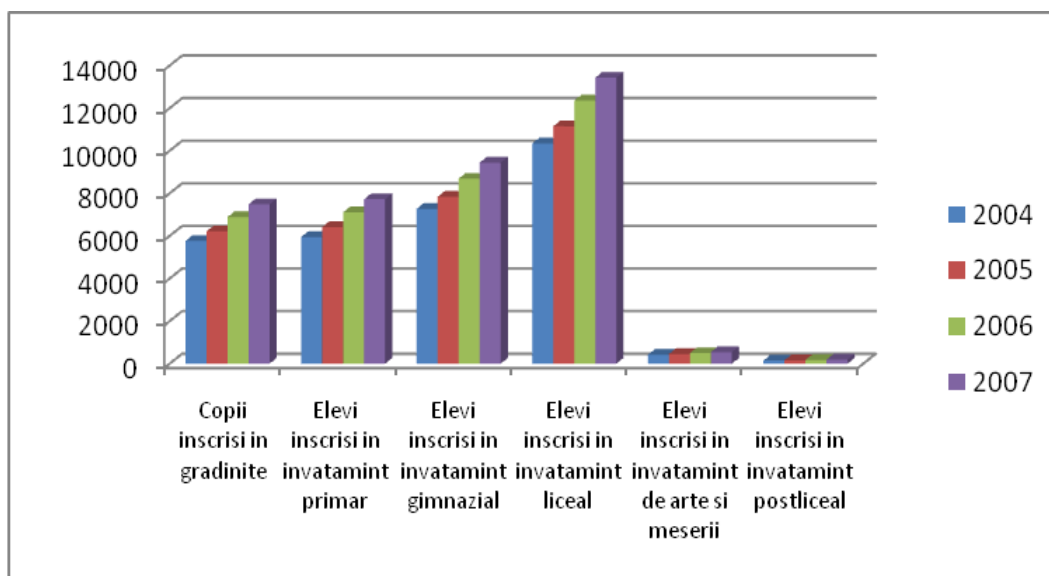
Tabelul 16 - Evolutia Personalului Didactic, Drumul Taberei 1999-2007

Denumire indicator	1999	2000	2001	2002	2003	2004	2005	2006	2007
Personal didactic - total	3088	3066	3061	3007	2954	2900	2846	2766	2.685
Personal didactic in invatamint prescolar	601	597	596	586	575	565	554	539	523
Personal didactic in invatamint primar	504	500	499	491	482	473	464	451	438

Personal didactic in invatamint gimnazial	754	749	748	735	722	708	695	676	656
Personal didactic in invatamint liceal	1228	1220	1218	1196	1175	1153	1132	1100	1068

Numarul personalului didactic care lucreaza in unitatile de invatamant din Drumul taberei a scazut in perioada 1999-2007 cu 13,05% de la 3088 de cadre didactice in anul 1999 la 2685 cadre didactice in anul 2007 pe seama scaderii acestora in invatamantul gimnazial.

In domeniul invatamantului s-a acordat o noua orientare corespunzatoare cerintelor actuale introducandu-se studiul informaticii si al religiei. Institutiile de invatamant au fost dotate cu computere precum si cu laboratoare scolare.

1.5. Sanatate

Ocrotirea sanatatii si asistentei sociale au cunoscut o dezvoltare substantiala. Se face simtita cresterea calitatii serviciilor medicale prin faptul ca s-au infiintat institutii sanitare private (cabinete si farmacii) cu dotari si servicii de calitate, asigurandu-se asistenta medicala si stomatologica, precum si medicina de urgenta pentru localnici si pentru angajatii la diferitele institutii din localitate.

Se remarca contributia sectorului privat la asigurarea serviciilor medicale, stomatologice si farmaceutice, numarul medicilor care activeaza in sectorul privat.

Unitatile sanitare de la nivelul Sectorului 6 sunt listate in tabelul de mai jos:

1	Spitalul Universitar de Urgenta Bucuresti
2	Ambulator SUUB
3	Spitalul Universitar CF Witing Bucuresti
4	Centrul de Medical Regiei - fost
5	Spitalul de copii Cotroceni - fost

6	Centrul de Evaluare si Tratament al Toxicodependente-lor pentru Tineret Sf.Stelian
7	Spitalul Clinic de Obstetrica-Ginecologie Prof.Dr. Panait Sarbu

Informatii statistice cu privire la principalii indicatori de sanatate la nivel de Sector si cu atat mai putin la nivel de cartier, nu sunt disponibili in anuarul statistic pus la dispozitie de Directia regionala de statistica a Municipiului Bucuresti.

1.6. Cultura

Tabelul 17 - Evolutia numarului bibliotecilor in Sector 6

SECTORUL 6 - 38 km ² ; 376.480 locuitori ; 9.906 locuitori pe km ²				
BIBLIOTECI - FILIALE DE SECTOR				
Nr. crt.	Denumire	Mijloace de transport	Adresa	Telefoane
1	MIHAI EMINESCU	Favorit - 90,93,126,168,368	Aleea Valea Prahovei nr. 3	413.50.50
2	NICOLAE LABIȘ	Brașov - 8,35,41,137	Str. Brașov nr. 14	413.33.45
3	GHEORGHE LAZĂR	Veteranilor 61,62,136,236,336	Str. Dealul Țugulea nr. 12	430.56.57
4	NICHITA STĂNESCU	Crângași - metrou Ceahlăul - 178 Pasaj Grand - 41	Calea Crangași nr. 19 bl.11B	224.81.20
5	GEORGE TOPÂRCEANU	Veteranilor - 61,62,136	Str. Veteranilor nr. 6 bl.6	430.27.96

Sursa: http://cartiere.ro/biblioteci/2336-biblioteci_in_sectorul_6

Situatia acestor institutii de cultura este sustinuta dupa cum putem observa de 5 biblioteci publice din care una se afla in cartierul Drumul Taberei.

1.7. Administratia publica locala

Serviciile furnizate de Primaria Sectorului 6, cetatenilor sunt:

- eliberare certificate de urbanism, autorizatii de constructii, autorizatii de desfiintare
- registru agricol, cadastru si agricultura
- serviciu impozite si taxe
- politie comunitara
- administratia domeniului public
- inspectie mediu
- stare civila
- birou administratie publica si autoritate tutelara
- protectie civila
- evidenta strazi
- control asociatii de proprietari
- serviciul public comunitar de evidenta a persoanelor
- relatii cu publicul
- asistenta sociala
- protectie sociala
- integrare a rromilor
- autorizare a firmelor
- autorizarea serviciilor transportului public local

1.8. Profil economic

Industria

Industria sectorului 6 a cunoscut in ultimii ani un proces de restructurare si privatizare. Totodata s-au constituit noi operatori economici cu capital privat care au compensat in parte urmarile negative generate de inconsecventele legislative din acest interval de tranzitie la economia de piata.

Tabelul 18 - Indicii productiei industriale în volum absolute %, Sector 6

	luna corespunzătoare din anul precedent = 100													1.I-31.VIII.2003 față de
	2002					2003								1.I-31.VIII.2002 2)
	aug.	sep.	oct.	nov.	dec.	ian.	feb.	mar.	apr.	mai	iun.	iul. ¹⁾	aug. ²⁾	
Total SECTOR 6	94,7	93,6	101	101,1	98,8	95	92,7	104,2	95,1	111,8	113,6	106,8	97,4	101,2
Industrie extractivă	-	-	-	-	-	-	-	-	-	-	-	-	-	-
Industrie prelucrătoare	86,9	85,6	92,1	93	88,3	95,6	89,2	102,9	93,5	112,4	114,6	107,5	96,3	100,8
Energie electrică și termică, gaze și apă	174,4	177,5	190,1	167,4	169,3	91,4	105,4	107,7	101,4	107,2	106,5	103	101,9	102,6

In urma analizei tabelului de mai sus se observa o crestere a productiei totale a Sectorului 6 cu 1.2%, aceasta crestere datorandu-se in special cresterii cu 2.6 % a productiei in ceea ce priveste utilitatile publice.

Tabelul 19 - Productia principalelor produse industrial, sector 6

	U.M.	2002					2003							
		aug.	sep.	oct.	nov.	dec.	ian.	feb.	mar.	apr.	mai	iun.	iul. ¹⁾	aug. ²⁾
Paine, produse de franzelărie și specialități de panificație	tone	1,404	1,362	1,456	1,407	1,362	1,287	1,259	1,335	1,344	1,365	1,297	1,318	1,278
Preparate și conserve din carne	tone	153	153	197	177	129	94	133	122	117	142	146	148	131
Țesături din bbc și tip bbc	mii m.p.	393	391	428	394	289	322	368	473	422	450	407	470	395
Ciorapi	mii per.	131	257	279	190	122	248	310	273	294	254	148	57	107
Încălțăminte cu fețe din piele (exclusiv încălțăminte sport)	mii per.	76	52	81	93	74	93	97	88	78	85	91	94	77
Uși și ferestre din lemn	mii m.p.	3	5	7	7	5	7	8	8	8	7	8	8	3
Lacuri și vopsele	tone	188	158	158	110	53	39	105	176	214	319	237	257	273

Tabelul 20 - Numarul unitatilor active pe clase de marime ale economiei nationale din Sectorul 6.

	Total	Micro 0-9 salariatii	Mici 10-49 salariatii	Mijlocii 50-249 salariatii	Mari 250 si peste
ANUL 2005					
Total	15182	13763	1095	270	53
din care: Industria prelucratoare	1419	1089	217	83	30
Energie electrica si termica, gaze si apa	13	7	2	2	2
Constructii	1118	943	137	34	4
Comert cu ridicata si cu amanuntul; repararea si intretinerea autovehiculelor, motocicletelor si a bunurilor personale si gospodaresti	6113	5619	418	68	8
Hoteluri si restaurante	290	250	35	5	-
Transport si depozitare	688	590	74	20	4
Posta si telecomunicatii	149	139	7	3	-
Tranzactii imobiliare, inchirieri si activitati de servicii prestate in principal intreprinderilor	4147	3950	145	47	5
ANUL 2006					
Total	16283	14626	1307	289	61
din care: Industria prelucratoare	1441	1100	234	77	30
Energie electrica si termica, gaze si apa	10	5	2	2	1
Constructii	1266	1058	160	41	7
Comert cu ridicata si cu amanuntul; repararea si intretinerea autovehiculelor, motocicletelor si a bunurilor personale si gospodaresti	6214	5659	475	72	8

Hoteluri si restaurante	332	275	46	11	-
Transport si depozitare	767	650	92	19	6
Posta si telecomunicatii	169	149	12	6	2
Tranzactii imobiliare, inchirieri si activitati de servicii prestate in principal intreprinderilor	4726	4465	206	51	4
ANUL 2007					
Total	17329	15533	1427	307	62
din care: Industria prelucratoare	1486	1119	257	83	27
Energie electrica si termica, gaze si apa	15	11	1	1	2
Constructii	1460	1216	198	39	7
Comert cu ridicata si cu amanuntul; repararea si intretinerea autovehiculelor, motocicletelor si a bunurilor personale si gospodaresti	6370	5770	507	86	7
Hoteluri si restaurante	349	284	58	7	-
Transport si depozitare	879	778	78	18	5
Posta si telecomunicatii	186	163	13	7	3
Tranzactii imobiliare, inchirieri si activitati de servicii prestate in principal intreprinderilor	5320	5031	229	55	5

Industria reprezinta 10.15% din totalul agentilor economici identificati de la nivelul Sectorului 6. De asemenea, cele mai multe unitati incadrate in industria prelucratoare sunt reprezentate de edituri, sau unitati ce au ca activitati specifice poligrafia sau reproducerea inregistrarilor pe suporti.

Din analizele graficelor se observa o scadere a productiei industriale la principalele categorii de produse industriale.

Tabelul 21 - Indicii volumului cifrei de afaceri din industrie (%)

	luna corespunzătoare din anul precedent = 100													1.1- 31.VII.2 003 față de 1.1- 31.VII.2 002 ²⁾
	2002						2003							
	iul.	aug.	sep.	oct.	nov.	dec.	ian.	feb.	mar.	apr.	mai	iun. ¹⁾	iul. ²⁾	
Total Sector 6	104,8	89,4	98	101,6	91,7	90,9	74,3	88,1	88,2	82,9	82,7	94,2	83,5	83,1

Se observa o scadere cu 16.9% a volumului cifrei de afaceri din industrie.

Constructiile

Tabelul 22 - Indicii investitiilor realizate in constructii (%)

	trimestrul corespunzător din anul precedent = 100						
	2002				2003		
	trim. I	trim. II	trim. III	trim. IV	Trim. I ¹⁾	trim. II ¹⁾	trim. III ²⁾
Investiții - total	81,8	47,5	55,5	44,3	97,1	105,9	137,8
din care:							
lucrări de construcții	350,1	147,1	87,6	105	45,2	89,4	116,4
utilaje (inclusiv mijloace de transport)	34,8	34,2	44	33,4	181,1	115,8	155,4

In anul 2003 se observa o crestere substantiala a investitiilor realizate in constructii.

Tabelul 23 - AUTORIZAȚII DE CONSTRUIRE ELIBERATE PENTRU CLĂDIRI REZIDENȚIALE

	2002				2003	
	trim. I	trim. II	trim. III	trim. IV	trim. I	trim. II
Autorizații eliberate	38	65	60	41	35	67
din care:						
mediul urban	38	65	60	41	35	67
mediul rural	-	-	-	-	-	-

Numarul autorizatiilor de constructii este constant observandu-se ca pe perioada verii numarul autorizatii de constructie eliberate este aproape dublu.

Tabelul 24 - LOCUINȚE TERMINATE ȘI ÎN CURS DE EXECUȚIE

	2002				2003 ¹⁾		
	trim. I	trim. II	trim. III	trim. IV	trim. I	trim. II	trim. III
Locuințe terminate	52	112	63	51	49	64	52
din care în:							
mediul urban	52	112	63	51	49	64	52
mediul rural	-	-	-	-	-	-	-
Locuințe în curs de execuție	2,57	3,048	3,599	429	335	908	822
din care în:							
mediul urban	2,57	3,048	3,599	429	335	908	822
mediul rural	-	-	-	-	-	-	-

Serviciile: comertul, turismul, serviciile financiar-bancare, serviciile de posta, telecomunicatiile

a) Comertul

In cadrul sectorului 6 exista 7 mari centre comerciale:

- Carrefour Militari - Autostrada Bucuresti-Pitesti
- Carrefour Orhideea - Splaiul Independentei, 210- 210B
- Bricostore - Autostrada Bucuresti-Pitesti
- Metro Bucuresti 2 (Militari) - Bd. Iuliu Maniu, 500
- Expo Construct Militari - Str. Valea Cascadelor, 23
- Billa - Filiala Drumul Taberei
- Complexul Comercial Sir

De asemenea in cadrul Sectorului 6 exista si pietele agroalimentare:

- Piata Gorjului
- Piata Veteranilor
- Piata Drumul Taberei

- Piata Favorit
- Piata Orizont
- Piata Crangasi
- Piata Valea Ialomitei
- Piata Giulesti

De asemenea exista 1281 de firme care desfasoara activitati comerciale

b) Turismul

In cadrul sectorului 6 turismul este foarte slab dezvoltat, aproape nul.

Pe teritoriul Sectorului 6 exista un singur hotel, Hotel Gallery Drumul Sariei (4 stele), cu 150 de locuri de cazare dar si acesta se afla la limita de est a sectorului.

Agentiile de turism din Sectorul 6 sunt:

- Sind Tour Minerva
- World Wide Tour
- Albacris SRL
- Artline Tour
- Travel Sin SRL

Obiectivele turistice ale Sectorului 6 sunt reprezentate de:

- Muzeul National Cotroceni
- Gradina Botanica
- Palatul Belvedere (Casa cu Turn)
- Parcul Drumul Taberei
- Monumentul Geniului
- Statuia infanteristului
- Cladirea fostului Corp Regal de Garda al Palatului Cotroceni

In Municipiul Bucuresti exista 58 de hoteluri care au:

- capacitate de 9710
- camere - 5192

Tabelul 25 - SOSIRI ÎN STRUCTURILE DE PRIMIRE TURISTICĂ CU FUNCȚIUNI DE CAZARE TURISTICĂ, PE TIPURI DE STRUCTURI DE PRIMIRE TURISTICĂ

Tipuri	2002	2003
--------	------	------

de structuri de primire turistică	sep.	oct.	nov.	dec.	ian.	feb.	mar.	apr.	mai	iun.	iul.	aug.	sep.
Total Sector 6	51523	51682	47583	39056	32641	36927	43012	41067	53198	48306	49202	42153	56745
in care:													
Hoteluri	48700	48871	43916	35991	30371	34392	40182	39279	51413	46601	47757	40832	54937
Moteluri	1280	1234	1611	1315	1165	1093	1208	-	-	-	-	-	-
Vile turistice	40	53	65	-	-	-	-	-	8	-	-	-	13
Pensiuni turistice urbane	391	504	463	358	271	315	408	469	455	418	189	164	301

Tabelul 26 - ÎNNOPTĂRI ÎN STRUCTURILE DE PRIMIRE TURISTICĂ CU FUNCȚIUNI DE CAZARE TURISTICĂ, PE TIPURI DE STRUCTURI DE PRIMIRE TURISTICĂ

Tipuri de structuri de primire turistică	2002						2003						
	sep.	oct.	nov.	Dec.	ian.	feb.	mar.	apr.	mai	iun.	iul.	aug.	sep.
Total Sector 6	100590	99721	92882	67596	69053	73167	91866	81790	108121	103159	94456	88202	120997
din care:													
Hoteluri	95512	94759	86971	62848	64346	68773	86368	78977	105312	100607	92410	86319	118427
Moteluri	2266	2034	2676	2190	2645	2279	2442	-	-	-	-	-	-
Vile turistice	210	205	201	-	-	-	-	-	14	-	-	-	26
Pensiuni turistice urbane	1028	1197	1008	691	797	824	1096	1150	1077	1025	493	361	729

1) date rectificate

2) date provizorii

c) Financiar-Bancar

Dupa 1989 au fost infiintate pe raza Sectorului 6 numeroase sedii si filiale de banci, atat cu capital de sta, cat si cu capital strain:

- Banc Post SA
- Banca Comerciala Romana - Crangasi
- Banca Comerciala Romana - Iuliu Maniu
- Banca Comerciala Romana - Lujerului
- Banca Comerciala Romana - Plevnei
- Banca Comerciala Romana - Sector 6
- CEC Crangasi
- CEC Valea Cascadelor
- CEC Veteranilor
- CEC Moghiorosi

- CEC Orizont
- CEC Valea Argesului
- CEC Ghencea

Posta

Pe raza Sectorului 6 exista 16 oficii postale:

- OP 15
- OP 16
- OP 17
- OP 23
- OP 27
- OP 56
- OP 58
- OP 66
- OP 73
- OP 74
- OP 76
- OP 78
- OP 83

Dintre aceste oficii 2 (OP 27 si 74) sunt Vami, Servicii, Puncte Vamale.

d) Telecomunicatii

In domeniul telecomunicatiilor in ultimii 13 ani s-au facut investitii substantiale, in special cu capital strain, prin privatizarea unei mari parti din sistem.

Pe teritoriul Sectorului 6 exista un numar de 6 centrale de telecomunicatii dintre care 4 sunt analogice iar 2 sunt digitale. Prin trecerea centralelor analogice la cele digitale, pe circuite electronice, se incearca o rapida conexiune intre emitor si receptor, o fidelitate ridicata a sunetului pe circuit dar si o siguranta in ceea ce priveste furtul de informatii. De asemenea a fost lansat un amplu program de securizare a liniilor telefonice prin parolarea telefoanelor.

De asemenea in ultimii ani s-a dezvoltat telefonica mobila, existand o sucursala Connex pe teritoriul Sectorului 6, si mai precis pe strada Valea Cascadelor.

Romtelecomul ofera o gama larga de servicii:

- servicii telefonice de baza
- servicii suplimentare
- isdn
- servicii avansate
- servicii de date

- echipamente terminale
- servicii internet
- servicii de interconectare

Cu toate ca suntem in anul 2004 in Sectorul 6 mai exista un numar destul de mare de zone in care nu exista linii telefonice.

1.9. Infrastructura utilitatilor publice si serviciile publice

1.9.1. Infrastructura de transport

Transporturile sunt asigurate prin intermediul a 557 artere de circulatie, clasificate in categoriile splai, bulevard, sosea, cale, strada, alee, intrare, prelungire, drum, care se pot grupa astfel:

- Splai 1 artera
- Bulevarde 14 artere
- Sosea 5 artere
- Cale 4 artere
- Strada 335 artere
- Alee 65 artere
- Intrare 97 artere
- Drum 35 artere
- Prolungire 1artera
- Total 529 artere

Dupa imbracamintea partii carosabile arterele stradale din Sectorul 6 se impart in:

- asfalt 219 strazi
- asfalt degradat 1 strada
- asfalt partial 1 strada
- asfalt si ballast 6 strazi
- asfalt si balastru 2 strazi
- asfalt si beton 35 strazi
- asfalt - beton - balast 1 strada
- asfalt si bolovani 5 strazi

- asfalt - bolovani de rau - beton 1 strada
- asfalt piatra de rau 5 strazi
- balast 116 strazi
- balast - beton 8 strazi
- balast - bolovani 5 strazi
- balast - pamant 20 strazi
- balastru 1 strada
- beton 85 strazi
- beton - macadarn 1 strada
- beton - piatra de rau 2 strazi
- bolovani 14 strazi
- pamant 7 strazi
- pamant - piatra 1 strada
- pavele asfalt - beton 1 strada
- piatra cubica 3 strazi
- piatra de rau 16 strazi

Situatia infrastructuri rutiere in Sectorul 6 arata un interes ridicat din partea autoritatilor publice pentru modernizare, confruntandu-se in acelasi timp si cu problema extinderilor repetate ale spatiului locuibil, fie prin prelungirea strazilor existente cat si prin construirea de noi cartiere.

Reteaua stradala are in prezent o lungime de 216,052 km.

Supusa permanent uzurii si degradarii datorita folosirii intensive sau datorita factorilor climatici calea de rulare adrumurilor necesita o activitate continua si costisitoare de intretinere si reparatii. Acesta este si motivul pentru care sectorul de drumuri din Administratia Domeniului Public are conditia dezavantaajoasa de a lucra fara sa se vada practice realizările.

O alta cauza a degradarii continue a partii carosabile o reprezinta inprastierea de sare si nisip pe timpul iernii. Acestea produc o uzura rapida.

Desi multe strazi sunt asfaltate calitatea asfaltului este scazuta, fapt ce duce la deteriorarea rapida a acestora. Din aceasta cauza pe foarte multe strazi din cadrul Sectorului 6 exista numeroase gropi. Primaria incearca sa le plombeze dar acestea nu

rezista decat maxim 3 luni.

Anul trecut 0.19% din avarii au fost semnalate la rețeaua stradala.

Serviciul de transport public local de calatori

In Sectorul 6 rețeaua de transport local corespunzatoare celor 55 trasee pe care se executa transport public local insumeaza cca 37 kmp. Calitatea soselelor nu este aceeași pentru toata lungimea traseelor.

In Sectorul 6 exista 55 de linii de tramvai, troleibuz, autobuz impartite astfel:

- 12 linii de tramvai
- 10 linii de troleibuz
- 33 linii de autobuz

Parcul inventar de vehicule din sectotul 6 este:

- 82 tramvaie
- 65 troleibuze
- 90 autobuze

Pe linia 41 circula tramvaiul rapid.

De-a lungul traseelor sunt stabilite statii de imbarcare - coborare, majoritatea semnalizate, dar foarte putine amenajate corespunzator .

In cartierul Drumul Taberei rețeaua de transport RATB are o acoperire buna, ZAU beneficiind de linia de metrou ușor „41”, și multe alte linii care fac legătura cu restul orașului (8, 11, 25, 47, 69, 71, 90, 91, 93, 105, 122, 126, 137, 168, 173, 221, 268, 368, 385, 635)

1.9.2. Infrastructura de iluminat public

Localitatea este alimentata cu energie electrica din Sistemul Energetic National prin intermediul unei rețele de distributie de medie tensiune.

Rețeau de medie tensiune este aeriana cu un impact vizual foarte mare asupra peisajului din ZAU. Acest factor de poluare vizuala omniprezent in tot Municipiul Bucuresti nu doar in ZAU, a condus la optiunea pentru o rețea de iluminat subterana pentru amenajarea parcului Drumul Taberei. Din aceleasi considerente si rețeaua de fibra optica necesara sistemului de management al infractionalitatii - supravegherea

video, va fi pozata in subteran pentru a elimina dizarmoniile din peisajele naturale generate de surplusul de fibra si cabluri ce atarna pe stalpii de electricitate.

1.10. Siguranta cetateanului

Exista si numeroase agresiuni care scad calitatea vietii de zi cu zi insa care nu sunt raportate la organele competente. Principalele zone in care au loc astfel de evenimente sunt: vecinatatile scolilor, baruri, intersectii, parcuri.

Managementul infractionalitatii in parcuri este o problema actuala in peisajul bucurestean si in cel al ZAU.

Infractionalitatea la nivelul ZAU prezinta aceleasi caracteristici ca si infractionalitatea la nivel de Sector, cu mici diferente.

Ponderea infractionala o detine furtul din autoturisme, insa talhariile constituie infractiuni care nu sunt totdeauna raportate, infractiunile inscriindu-se in contextul general al criminalitatii din sector.

Trebuie subliniat ca numeroase infractiuni care nu sunt raportate au loc in principal in vecinatatea scolilor, barurilor si mai ales a parcurilor.

Odata cu adancirea crizei economice care se manifesta in acest moment la nivel mondial si produce efecte si in ZAU, numarul de incidente va creste, iar pentru a preveni cresterea acestui fenomen Consiliul local al Sectorului a procedat la consultarea actorilor locali. Preocupandu-se de siguranta cetatenilor in general si mai ales de siguranta segmentului tanar al populatiei in special.

Conform informatiilor obtinute de la Politia Sectorului 6, „starea criminalitatii stradale in zona Parcului Drumul Taberei desi se afla in prezent pe un trend descendent fata de anul 2006 (-19,2%), cunoaste un reviriment fata de anul 2007 (+10,5%).

Ponderea infractionala cea mai mare o detin talhariile, care constituie infractiuni de risc in aceasta zona, insa datele pe care le detin indica faptul ca arterele care inconjoara parcul prezinta oportunitati de mediu pentru comiterea furturilor din autoturisme.” - extras din nota de informare a Politiei Sectorului 6, privind zonele cu potential criminogen, din data de 11.02.2010.

1.11. Dinamica investitiilor

1.11.1. Investitii publice realizate in anul 2009

Avand in vedere obiectivele pe care si le-a propus Primaria Sectorului 6 in cursul anului 2008 s-au concretizat prin realizarea urmatoarelor activitati in domeniile in care primarul si implicit, aparatul pe care acesta il coordoneaza, detin competente:

- 1) Administratie;
- 2) Invatamant;
- 3) Cultura, recreere si religie;
- 4) Sanatate
- 5) Asigurari si asistenta sociala;
- 6) Locuinte, servicii si dezvoltare
 - alimentare cu apa;
 - iluminat public;
- 7) Protectia mediului - salubritate;
 - canalizare;
- 8) Alte activitati economice
 - situatii urgente
- 9) Transporturi

BUGET LOCAL 741.747 lei

Procentul, din bugetul total al anului 2008:

- cheltuielile de personal reprezinta 33%
- cheltuielile materiale si gospodaresti reprezinta 35%
- Investitiile reprezinta 15%

1.SERVICII PUBLICE 96.625 lei

1a). ADMINISTRATIE PUBLICA LOCALA

96.625 lei

Sumele cheltuite din bugetul local pentru acest domeniu: 96.625 lei

- din venituri proprii: 96.625 Lei
- pondere din buget: 13 %

Activitati

- instruirea personalului
- echipamente IT - hard si soft-ware
- functionarea in conditii adecvate a activitatii de administratie publica locala

1b). ALTE SERVICII PUBLICE - EVIDENTA POPULATIEI 23.060 lei

Sumele cheltuite din bugetul local pentru acest domeniu: 23.060 lei

- din venituri proprii: 23.060 Lei
- pondere din buget: 3 %

2. INVATAMANT 179.082 lei

Sumele cheltuite din bugetul local pentru acest domeniu: 179.082 lei

- din venituri proprii: 179.082 Lei
- pondere din buget: 24 %

Activitati

- Investitii in scoli si gradinite
- Constructie corp laboratoare

3. DOMENIUL CULTURAL SI RELIGIE 69.366,00 lei

Sumele cheltuite din bugetul local pentru acest domeniu:

- din venituri proprii: 69.366,00 Lei
- pondere din buget: 9 %

Activitati

- Investitii
- Organizare de evenimente
 - functionarea activitatii culturale
 - intretinere zone verzi

4. DOMENIUL- ASIGURARI SI ASISTENTA SOCIALA

SEERVICII SOCIALE PENTRU PROTECTIA COPILULUI, A PERSOANELOR CU HANDICAP, A PERSOANELOR VARSTNICE, A FAMILIEI SI A ALTOR PERSOANE AFLATE IN NEVOIE SOCIALA 118.776,00 lei

Sumele cheltuite din bugetul local pentru acest domeniu:

- din venituri proprii: 118.776,00 Lei
- pondere din buget: 16 %

Activitati

- Asigurarea fondurilor pentru persoanele cu nevoi sociale
 - servicii de asistenta sociala

5. DOMENIUL- LOCUINTE, SERVICII SI DEZVOLTARE 76.016,00 lei

A) ALIMENTARE CU APA

B) ILUMINAT PUBLIC

C) LOCUINTE

A) ALIMENTARE CU APA

Sumele cheltuite din bugetul local pentru acest domeniu: 1.430,00 Lei
din care

- din venituri proprii: 1.430,00 Lei
- pondere din buget: 0,19 %

Activitati

Realizare investitii in sistemul de alimentare cu apa

B) ILUMINAT PUBLIC

Sumele cheltuite din bugetul local pentru acest domeniu:

- din venituri proprii: 1.050,00 Lei
- pondere din buget: 0,14%

Activitati

-Realizare investitii in sistemul de iluminat public stradal

C) LOCUINTE

Sumele cheltuite din bugetul local pentru acest domeniu:

- din venituri proprii: 43.287,00 Lei

- pondere din buget: 5,84 %

Activitati

-constructie de locuinte

7. DOMENIUL- PROTECTIA MEDIULUI 97.218,00 lei

A) SALUBRITATE

B) CANALIZARE

A) SALUBRITATE 92.537,00 lei

Sumele cheltuite din bugetul local pentru acest domeniu:

- din venituri proprii: 92.537,00 lei

- pondere din buget: 12,48 %

Activitati

- colectare la sursa a deseurilor, la institutiile publice, operatorii economici si populatie

- salubrizarea domeniului public

B) CANALIZARE

Sumele cheltuite din bugetul local pentru acest domeniu: 4.681,00 Lei

din care:

- din venituri proprii: 4.681,00 Lei

- pondere din buget: 0,6 %

Activitati

- investitii in extinderi ale rețelei de canalizare

8. ALTE ACTIVITATI ECONOMICE 147,00 lei

A) Serviciul voluntariat pentru situatii de urgenta 147,00 lei

Sumele cheltuite din bugetul local pentru acest domeniu: 147,00 Lei

din care

- din venituri proprii: 147,00 Lei

- pondere din buget: 0,02 %

Activitati

- Interventii in ce intra in sfera situatiilor de urgenta

9. DOMENIUL- TRANSPORTURI 45.339,00 lei

Sumele cheltuite din bugetul local pentru acest domeniu: 45.339,00 Lei

din care:

- din venituri proprii: 45.339,00 Lei

- pondere din buget: 6 %

Activitati

- investitii in modernizarea strazilor

1.11.2. Proiecte publice cofinantate din fonduri de preaderare

Titlul și numărul de referință al proiectului	
1. Asigurarea sigurantei publice in Cartierele Drumul Taberei si Militari	
Stadiul implementării proiectului	<i>In curs de implementare - faza executie Proiect Tehnic</i>
Obiectul proiectului	<i>Asigurarea sigurantei publice in cartierele Drumul Taberei si Militari- monitorizare video</i>
Rezultate obținute	<i>In curs de finatare</i>
Valoarea proiectului (lei)	<i>4.147,91 mii lei fara TVA</i>
Sursa de finanțare	▪ <i>Buget local</i>

	▪ <i>Fonduri nerambursabile</i>
Titlul și numărul de referință al proiectului	
2. Modernizare urbanistica;strazi, trotuare, parcar <i>in cartierul Drumul Taberei, zona 1</i>	
Stadiul implementării proiectului	<i>In curs de implementare - faza executie Proiect Tehnic</i>
Obiectul proiectului	<i>Modernizare strazi, trotuare, parcar</i>
Rezultate obținute	<i>In curs de finatare</i>
Valoarea proiectului (lei)	<i>24.506,49 mii lei fara TVA</i>
Sursa de finanțare	▪ <i>Buget local</i> ▪ <i>Fonduri nerambursabile</i>
Titlul și numărul de referință al proiectului	
3. Modernizare urbanistica:strazi, trotuare, parcar <i>in cartierul Militari, zona1</i>	
Stadiul implementării proiectului	<i>In curs de implementare - faza executie Proiect Tehnic</i>
Obiectul proiectului	<i>Modernizare strazi, trotuare, parcar</i>
Rezultate obținute	<i>In curs de finatare</i>
Valoarea proiectului (lei)	<i>25.743,12 mii lei fara TVA</i>
Sursa de finanțare	▪ <i>Buget local</i> ▪ <i>Fonduri nerambursabile</i>
Titlul și numărul de referință al proiectului	
4. Modernizare urbanistica:spatii verzi in cartierul Drumul Taberei, zona 1	
Stadiul implementării proiectului	<i>In curs de implementare - faza executie Proiect Tehnic</i>
Obiectul proiectului	<i>Modernizare spatii verzi si parcuri</i>
Rezultate obținute	<i>In curs de finatare</i>

Valoarea proiectului (lei)	27.085,73 mii lei
Sursa de finanțare	<ul style="list-style-type: none"> ▪ Buget local ▪ Fonduri nerambursabile
Titlul și numărul de referință al proiectului 5. Amenjare parc Iuliu Maniu - Fabricii	
Stadiul implementării proiectului	Finalizat
Obiectul proiectului	Modernizare spatii verzi
Rezultate obținute	Modernizarea a 10.000 mp de spatiu verde
Valoarea proiectului (lei)	2.700.000 lei fara TVA
Sursa de finanțare	<ul style="list-style-type: none"> ▪ AFM

1.12. Nevoi de dezvoltare identificate in zona de actiune urbana

Prin identificarea nevoilor de dezvoltare in zona de actiune se urmareste asigurarea unui standard de viata demn pentru toti locuitorii orasului prin aplicarea de politici de dezvoltare in domeniul infrastructurii rutiere, a mediului si protectiei sociale.

Realizarea Planului Integrat de Dezvoltare Urbana a Cartierului Drumul Taberei face parte dintr-un efort concentrat si coerent al autoritatii publice locale din Sectorul 6, care impreuna cu cetatenii si ceilalti actori relevanti de la nivel local au demarat in 2007 procesul de dezvoltare integrata a Sectorului.

Studiul Comisiei Nationale de Statistica arata ca la nivel de Sector 6 si la nivel de ZAU, populatia inregistreaza un spor natural pozitiv la nivelul anului 2008 cu o diferenta majora fata de 2007 de peste 200%.

Acest spor natural pozitiv, inregistrat la nivelul anului 2008 - de 231 locuitori dintr-un total de 60.468, marcheaza necesitatea pregnantă la nivel de ZAU de a moderniza infrastructura de odihna si relaxare - de tip zone verzi si parcuri. O zona preponderent rezidentiala cum este cartierul Drumul Taberei, fara o zona vasta specifica activitatilor in aer liber, care sa raspunda unor standarde ridicate de functionalitate si amenajare peisagistica, ar putea duce la o scadere a valorii zonei si a atractivitatii atat pentru cetateni - interesati in achizitionarea unei locuinte cat si pentru investitori.

Totodata prin cresterea numarului de locuitori intre anii 2002-2007, ridica problema spatiului verde pe cap de locuitor. Astfel apare nevoia extinderii spatiului verde pe cap de locuitor si amenajarii celui existent la standardele europene.

Compactarea zonelor rezidentiale, precum si cresterea numarului de locuitori in ZAU a dus la cresterea numarului de infractiuni. Astfel apare nevoia unui management eficient, cu reactie rapida, a infractionalitatii. Achizitionarea si instalarea unui sistem de supraveghere video pentru cresterea sigurantei si prevenirea criminalitatii in parcul Drumul Taberei este un mijloc prin care se va imbunatati gestionarea problemelor existente, cu impact pe termen mediu si lung de reducere si eliminare a comportamentelor antisociale si cu caracter infractional.

Pentru identificarea problemelor esentiale ale ZAU - cartierul Drumul Taberei din perspectiva locuitorilor sai s-a realizat un Studiu de cercetare.

Aceasta cercetare a fost realizata pe un esantion neprobabilistic de 1500 de persoane, metoda folosita pentru esantionare a fost impartirea esantionului ales pe cote (cote folosite : varsta, gen, resedinta). In urma acestei anchete sociologice au fost obtinute urmatoarele rezultate cu privire la:

Satisfactia populatiei cu privire la serviciile publice din parcul Drumul Taberei.

Mijloacele de distractie si relaxare sunt principalul domeniu ce trebuie imbunatatit (42%), urmat de mobilierul specific (22,4%), siguranta cetatenilor (16%), reseaua de iluminat (12,6%), reseaua de alei si piste pentru biciclete (7%). Acestea par a fi cele mai importante domenii fata de care exista o anumita sensibilitate a populatiei.

Avand la baza studiul sociologic sus-mentionat, precum si prioritatile si proiectele identificate la nivelul administratiei Sectorului 6 consideram prioritara pentru Cartierul Drumul Taberei si calitatea vietii locuitorilor sai solutionarea urmatoarelor nevoi:

1. Nevoia modernizarii din punct de vedere arhitectural si peisagistic a Parcului Drumul Taberei, din cartierul cu acelasi nume al Sectorului 6.

Avand in vedere eforturile depuse de Primaria Sectorului 6 de a asigura infrastructura rutiera si edilitara in toate zonele Sectorului, cu scopul imbunatatirii calitatii vietii tuturor cetatenilor, apreciem ca un alt beneficiu al acestor actiuni va fi cresterea atractivitatii cartierului pentru investitori si pentru familiile tinere, care vor alege drept loc de domiciliu Drumul Taberei. Avand in vedere investitiile imobiliare din anul 2006 si tendinta imobiliara a inceputului anului 2007, putem estima pentru urmatoorii 2 ani o crestere anuala de pana la 5%. Intrucat o infrastructura rutiera de calitate va atrage dupa sine un trafic mai intens si o dezvoltare economica sporita a Sectorului, este necesar sa se aiba in vedere impactul asupra mediului al acestor evolutii.

Analiza spatiilor verzi adica a parcurilor si gradinilor din zona Cartierului Drumul Taberei raportata la numarul de locuitori prezinta o valoare alarmanta de circa 1,89mp/locuitor, un argument primordial pentru realizarea acestui proiect. Plecam astfel de la un numar de 60 468 de locuitori si 11,4 ha (conform ultimelor statistici de specialitate), din cadrul zonei de actiune, cartierul Drumul Taberei, si ajungem la concluzia ca cei 20mp/loc (pana in 2010) si 26mp/loc (pana in 2013) impusi de standardele de viata europene, sunt departe de a fi atinsi.

2. Nevoia imbunatatirii managementului infractionalitatii prin achizitionarea si instalarea sistemului de supraveghere video pentru cresterea sigurantei si prevenirea criminalitatii in parcul Drumul Taberei. Infracionalitatea cit si actele de vandalism identificate la nivelul Parcului Drumul Taberei, conform datelor furnizate de

Inspectoratul General al Politiei Romane - Politia Sector 6, au crescut in raport cu anii precedenti.

Exista si numeroase agresiuni care scad calitatea vietii de zi cu zi insa care nu sunt raportate la organele competente. Principalele zone in care au loc astfel de evenimente sunt: vecinatatile barurilor, parcurilor.

Odata cu efectele crizei, numarul de incidente va creste de aceea este nevoie de un sistem modern de prevenire a criminalitatii si cresterea sigurantei in parc.

Pentru stabilirea necesitatii unui astfel de proiect Consiliul Local al Sectorului 6 a procedat la consultarea actorilor locali. Preocupandu-se de siguranta cetatenilor in general, dar mai ales de siguranta sectorului tanar al populatiei, s-a concluzionat ca zonele de joaca pentru copii si spatiile de claustrare sociala sunt tintele majore care presupun necesitatea interventiei.

1.13. Potential de dezvoltare

Implementarea PIDU va contribui la improspatarea aspectului cartierului si implicit Sectorului si va aduce o nota de eleganta si curatenie, elemente care vor favoriza crearea unui sentiment de civilizatie si cresterea increderii in institutiile administratiei locale de a putea imbunatati calitatea vietii.

Prin cresterea suprafetei spatiului verde modernizat si imbunatatit pe cap de locuitor, se vor indeplini conditiile de mediu si totodata va creste calitatea vietii populatiei din zona Drumul Taberei.

Totodata cresterea suprafetei spatiului verde amenajat peisagistic si functional va duce la un aspect general placut si o mai mare aerisire a zonelor verzi ale capitalei afectate de traficul intens de persoane.

Prin dezvoltarea si modernizarea sistemului de iluminat public, cu retea subterana, in parc, se va crea o vizibilitate mai buna ce va duce la reducerea numarului de infractiunilor din zonele neiluminate, si va creste gradul de siguranta al populatiei pe timp de noapte .

Odata cu reducerea infractiunilor si imbunatatirea sigurantei populatiei, va creste si posibilitatea imbunatatirii valorii imobiliare a zonei. Migratia populatiei din zonele invecinate sau chiar de la nivelul municipiului spre cartierul Drumul Taberei se va intensifica, odata cu cresterea interesului pentru aceasta noua destinatie, mai sigura, mai curata si cu posibilitati diversificate de petrecere a timpului liber.

Implementarea PIDU va contribui la sporirea atractivitatii cartierului, contribuind la atragerea investitiilor in zonele de influenta a parcului (care va atrage un numar mult mai mare de vizitatori), cu urmari benefice asupra ocuparii fortei de munca, precum si a veniturilor autoritatilor locale, asigurand astfel posibilitatea de sustinere a programelor sociale.

1.14. Analiza SWOT

Domeniu	Puncte Forte	Puncte Slabe	Amenintari	Oportunitati
CAPITALUL NATURAL				
Asezare	Cartierul Drumul Taberei este o parte componenta a Municipiului Bucuresti			

	Face parte din al doilea sector al Capitalei din punct de vedere al suprafetei			
Clima			Diferentele mari de temperatura si iernile destul de grele re-prezinta o amenin-tare din punct de vedere uzurii facute retelei stradale	
Caile de comunicatie	Drumul Taberei face parte din municipiul Bucuresti care este principalul nod rutier al tarii	Starea drumurilor care fac legatura cu celelalte sectoare ale municipiului si cu celelalte zone invecinate este destul de proasta, mai ales a celor care fac legatura cu comu-nele invecinate Sectorului 6	Starea proasta a soselei de centura reprezinta o amenin-tare din punct de vedere al aglomeratiei ce va aparea in cadrul orasului deoarece foarte multe auto-mobile care sunt in transit nu o vor mai lua pe soseaua de centura ci prin oras.	Proiectele de rea-bilitare a soselei de sentura si a drumului European E70 si a catorva cai de comunicatie mai importante
	Din partea de vest a Sectorului 6 pleaca drumul european E70	Principalul drum European care pleaca din Sectorul 6, E70, este de asemenea intr-o stare foarte proasta		Introducerea in viitorul apropiat a unor noi conditii in ce trebuiesc indeplinite de autovehicule pentru a tranzita orasul autovehiculele ce pot tranzita orasul.
	Exista legaturi cu toate celelalte sec-toare ale capitalei.			
	Cartierul Drumul Taberei se afla foarte aproape de Gara de Nord, principalul nod feroviar al tarii, si de Gara Basarab			

Repere istorice	Cartierul Drumul Taberei face parte din Municipiul Bucuresti, oras cu veche traditie istorica			
Resurse primare si secundare		Lipsa resurselor minerale exploatabile reprezinta un aspect negativ, aceste trebuind sa fie aduse din zone indepartate	Lacul Morii a fost construit peste locul unde fusese un cimitir, acest lucru fiind o amenintare pt sanatatea celor ce fac baie in el.	
	Solul din cadrul sectotului 6 face parte din zona de stepa si silvostepa, acesta fiind foarte fertile si propice amenajarilor peisagistice elaborate.			
Calitatea factorilor de mediu	Poluarea fonica in Cartierul Drumul Taberei se incadreaza in limitele normale in marea perioada a timpului	In multe zone ale Sectorului 6 valorile poluarii aerului de-pasesc limitele admise, mai ales in zona industriala militari, si in zona Gozavesti	Valorile ridicate ale poluarii aerului rerezinta o adevarata amenintare asupra sanatatii populatiei din Cartierul Drumul Taberei	Introducerea unei legislatii pentru respectarea directivelor europene - Euro 3.
		In cadrul Cartierului Drumul Taberei circula numeroase masini ce nu in-deplinesc directivele europene - Euro 2, acestea reprezentand o sursa importanta a poluarii atmosferice	De asemenea o amenintare asupra sanatatii populatiei o reprezinta calitatea apei potabile si a apelor din Cartierul Drumul Taberei	Desfasurarea unui program ce va favoriza scoaterea din uz a maisinilor cu an de fabricatie foarte vechi - 1985
CAPITALUL ANTROPIC				

<p>Industria</p>	<p>Constituirea tot mai multor operatori economici cu capital privat care au compensat urmarile negative ale tranzitiei de piata</p>		<p>Neincurajarea agentilor economici care isi desfasoara activitatea in industrie poate conduce la o scadere a numarului acestora si implicit a cifrei de afaceri</p>	<p>Oferirea de avantaje pentru investitori va duce la crearea de noi locuri de munca in cadrul industriei si la cresterea cifrei de afaceri a acesteia.</p>
	<p>Cresterea investitiilor straine in industri, mai ales in Sectorul 6 (de exemplu crearea Fabricii Coca Cola)</p>	<p>Scaderea productiei principalelor produse industriale: paine (-126 t), preparate si conserve carne (-12t), celelalte produse inregistrand valori constante</p>		<p>Privatizarea principalelor intreprinderi din Cartierul Drumul Taberei</p>
		<p>Numarul mic al agentilor economici din industrie, doar 10% din nr total desfasurandu-si activitatea in cadrul in cadrul industrie prelucratoare, ponderea cea mai mare apartinand industriei alimentare si a bauturilor.</p>		
		<p>Cifra de afaceri din industrie a inregistrat o scadere substantiala in ultimii 2 ani (-16.9%)</p>		

Constructiile	In ultimul an indicii investitiilor in constructii din Sectorul 6 au inregistrat o crestere substantiala, in timp ce numarul autorizatiilor de constructii a ramas constant	Scaderea in ultimii 2 ani a numarului de locuinte terminate	Birocratia in ceea ce priveste obtinerea autorizatiei de constructii reprezinta o amenintare ce poate avea ca efect scaderea investitiilor din domeniu	Garantarea proprietatii private prin noua Constitutie si acordarea dreptului strainilor de a cumpara teren va conduce la cresterea investitiilor.
Comertul	Existenta a 7 mari centre comerciale dintre care cele mai importante sunt: (Metro, Carrefour)	Pietele agroalimentare sunt concentrate in cartierele Militari (2) si Drumul Taberei(5), in timp ce in cartierul Giulesti exista o singura piata si pe deasupra aceasta se afla la periferia cartierului.	Condiitiile de igiena si de prezentare a marfii in cadrul pietelor sunt foarte proaste acestea putand constitui o amenintare asupra starii de sanatate a populatiei	Proiectul de creare a unei noi pieti in cadrul Sectorului 6, proiect finantat de primaria Sectorului 6.
	De asemenea in Sectorul 6 exista 8 pieti agroalimentare desfasurate pe intreaga suprafata a acestuia.			
	Cresterea controalelor desfasurate de catre inspectorii primariei Sectorului 6 in cadrul pietelor.			
Telecomunicatii	Dezvoltarea serviciilor de telefonie mobila si cresterea numarului de furnizori	Existenta unui monopol in ceea ce priveste oferirea serviciilor de telefonie fixa	Cresterea continua si nejustificata a tarifelor telefonice poate conduce la scaderea numarului abonatilor telefonici	Aparitia in viitorul apropiat de noi furnizori de servicii de telefonie fixa

	Romtelecom reuseste sa acopere aproape toata suprafata Cartierul Drumul Taberei	Scaderea numarului convorbirilor telefonice interurbane si internationale		
	Numarul ridicat de servicii telefonice oferite			
	Cresterea numarului abonamentelor din retea fixa			
Turismul	Existenta unu numar de 7 obiective turistice in cadrul sectorului si 1 in cartier	In cadrul Sectorului turismul este foarte slab dezvoltat existand doar 1 hotel	Indicile mic de utilizare neta a locurilor de cazare poate reprezenta o amenintare in ceea ce priveste numarul tipurilor de structuri de primire turistica	Proiectul de constructie a unui nou hotel in zona Lujerului
	Cresterea numarului de sosiri si inoptari in structurile de primire turistica	Numarul mic al agentilor de turism din Sectorul 6		
Financiar-Bancar	Numarul mare de sedii si filiale de institutii financiar bancare, raspandite uniform pe intreaga suprafata a Sectorului 6	Scaderea increderii populatiei in serviciile financiar bancare	Falimentul mai multor institutii financiar bancare	
Alimentarea cu apa si canalizare	Reteaua de apa acopera 88,75% din suprafata stradala	Monopolul detinut in Bucuresti de Apa Nova	Exista foarte multe blocuri care nu au filtru pentru apa potabila, aceasta putand conduce la cresterea sensibilitatii din punct de vedere al sanatatii persoanelor	Proiecte de modernizare si inlocuire a retelei de apa potabila si canalizare
	Reteaua de canalizare acopera 86.62%	Lucrarile de schimbare si de modernizare a retelei de alimentare cu apa	Calitatea scazuta a apei potabile reprezinta de asemenea o amenintare asupra	

		si de canalizare	sanatatii populatiei	
	Numarul mare de locuinte racordate la reseaua de apa si canalizare	Numarul mare al avariilor inregistrate de Apa Nova, 45.85%		
Alimentarea cu energie termica	Lucrarile de schimbare a tubulaturii retelei de energie termica	Reteaua de alimentare cu energie termica acopera o suprafata destul de redusa, 62.64%	Cresterea numarului agentilor economici ce desfasoara activitati de instalare de centrale termice reprezinta o amenin-tare ce ar putea avea ca urmare scaderea clientilor RADET	Proiecte de modernizare si de extindere a retelei de furnizare a energiei termice
	Numarul mic al avariilor inregistrate la reseaua de furnizare a energiei termice, 6.97% din total	Existenta unui numar foarte mare de blocuri necontorizate		Proiecte de modernizare a punctelor termice
		Existenta unor pierderi foarte mari de apa pe retea		
Alimentarea cu energie electrica	Reteaua de distributie a energiei electrice acopera 97.13% din suprafata stradala a Sectorului 6	Existenta in anumite zone ale sectorului cadere numeroase de tensiune		Proiecte de extindere a retelei de furnizare a energiei electrice
	Majoritatea locuintelor sunt racordate la reseaua de furnizare a energiei electrice			Proiecte de modernizare a termocentralelor electrice
	Numarul mic al avariilor inregistrate la reseaua de furnizare a energiei electrice, 8.21%			

Alimentarea cu gaze naturale	Toate blocurile din Sectorul 6 sunt racordate la rețeaua de distribuție a gazelor naturale	Rețeaua de furnizare a gazelor naturale acoperă doar 70.74% din suprafața strădala.	Echipele Distrigaz nu intervin rapid în cazul semnelor de avarii în rețea, semnelor de pierdere de gaze.	Proiectele de extindere a rețelei de distribuție a gazelor naturale
		Inregistrarea consumurilor se face pe contoare de scară și nu individuale		Cresterea numărului de agenți economici care instalează centrale termice
Salubritatea	Acoperă 83.56% din suprafața strădala a Sectorului 6	Folosirea de sare și nisip pentru dezapezirea rețelei strădala. Acest fapt duce la uzura imediată a suprafeței carosabile		
	Dispune de utilajele necesare pentru oferirea de servicii calitative			
Transportul urban	RATB acoperă întreaga suprafața a Sectorului 6	Inexistența unei linii care să facă legătura dintre Sectorul 6 și partea de E a orașului	Scăderea numărului mediu zilnic de călători este o amenințare în ceea ce privește încălzirea	Proiecte de modernizare a parcului de vehicule
	Modernizarea liniei de tramvai 41	Scăderea parcului circulant mediu în 2003 cu 4.52%	Unele autovehicule ale RATB se află într-o stare proastă de funcționare, acest fapt putând duce la scăderea încrederii cetățenilor în transportul urban	Proiect de modernizare a unei noi linii de tramvai
	Apariția tot mai multor linii de maxi taxi	Inexistența unei magistrale de metrou care să facă legătura cu cartierul Drumul Taberei		Proiect de introducere a unei noi magistrale de metrou care să facă legătura cu Drumul Taberei
	Modernizarea făcută asupra unei părți a parcului de vehicule			

Reteaua Stradala	Majoritatea strazilor trotoare au	Numarul mic al arterelor pe care se afla doar asfalt, 219 strazi (45%)	Folosirea de sare si nisip pentru dezapezirea retelei stradale. Acest fapt duce la uzura imediata a suprafetei carosabile	Proiectele de reabilitare a retelei stradale
	Numarul foarte mic de avarii semnalate la reseaua stradala, 0.19%	Numarul mare al strazilor pe care se afla: piatra de rau (16), pamant (8), ballast (150)	Nepopularizarea corespunzatoare a licitatiilor pentru executarea de lucrari de reabilitare a retelei stradale poate conduce la castigarea acestora de catre firme care vor desfasura o activitate necorespunzatoare	Proiecte extindere a retelei stradale
		Traficul in cadrul Sectorului 6 este foarte aglomerat, mai ales in zonele: Bd. Iuliu Maniu, Bd. Drumul Taberi, Bd. Virtutii	Neconcordanta intre lucrarile de reabilitare a retelei stradale si lucrarile de reabilitare a celorlalte retele de furnizare de utilitati publice	
Fondul de locuinte	Numarul mare al cladirilor cu o locuinta sau cu 2 sau mai multe	Numarul mai mic al locuintelor racordate la reseaua de distributie a energiei termice	Cresterea continua a preturilor utilitatilor publice, si in special cresterea preturilor giga caloriei	Program prin care se acorda Facilitati tinerilor pentru achizitia de locuinte sau pentru constructia unei case
	Numarul mare al locuintelor racordate la retelele de apa si canalizare (130215), de gaze naturale (120.000)			
Terenuri		Sectorul 6 nu dispune de mari suprafete de terenuri		

CAPITALUL SOCIAL				
Structura dinamica populatiei	Sectorul 6 este al doilea sector din punct de vedere al numarului de locuitori	Densitatea mare existenta in cadrul Sectorului 6, 10175 de locuitori/km 2, fiind mai dens populat decat Romania cu peste 15.2 ori		
	Din punct de vedere a structurii populatiei pe grupe de varsta in Sectorul 6 numarul de locuitori cel mai mare se afla intre 14 si 54 ani	Scaderea numarului de locuitori cu 8.94% din 1992 pana in 2002		
		Numarul foarte mare al populatiei inactive (215.115) fata de populatia activa (161.365)		
Ocuparea fortei de munca, somajul, situatia pensionarilor	Scaderea numarului somerilor la nivelul Sectorului 6 in 2003	Numarul mic al populatiei ocupate in agricultura	Cresterea prea mica a pensiilor comparativ cu cresterea preturilor	Proiect de recorelare a pensiilor
		Scaderea numarului pensionarilor in 2003		Intrarea in UE va presupune printre altele si cresterea investitiilor ceea ce va duce la crearea de noi locuri de munca
Protectia sociala	Existenta a 20 de unitati de protectie a copilului	Numarul mic al asistentilor sociali in comparatie cu numarul persoanelor cu handicap din Sectorul 6, aproximativ 6 persoane cu handicap la un asistent		Derularea a 3 programe de protectie a copilului in cadrul a trei center de plasament din Sectorul 6

	Numarul mare al ajutoarelor pentru incalzirea locuintei.			Derularea a 3 programe de protectie a copilului, programe de interes natioanal
				Lansarea ghidului legislative privind asistenta sociala in Romania
Sanatatea	Existenta a 6 spitale importante in cadrul Sectotului 6 si in apropierea acestuia	In Drumul Taberei nu exista nici un spital	Coruptia tot mai mare din cadrul sanatatii va putea duce la o scadere continuu a increderii populatiei in de sistemul sanatare	Proiecte de modernizare a spitalelor
	Exista un numar mare de farmacii	De asemenea exista un numar mic de medici de familie	Cresterea continua a bolnavilor	
	A scazut numarul locuitorilor ce revin la un medic (de la 284 la 268) si nr de loc. ce revine unui cadru sanitar mediu (de la 141 la 125)			
Sistemul de invatamant	Existenta unui numar mare de unitati de invatamant		Lipsa increderii in sistemul de invatamant va putea duce la scaderea numarului de scolarizati si a absolventilor;or de liceu care isi vor continua studiile	Introducerea unui nou suistem de notatre
	Numarul mare de elevi si studenti dintre care ponderea cea mai mare o reprezinta elevii din invatamantul primar	Calitatea scazuta a invatamantului		

		Un numar foarte mare de absolventi de liceu nu continua studiile		
Cultura	Exista un numar mare de obiective culturale in cadrul Sectorului 6: 3 cinematografe, un teatru, 2 muzee, 6 biblioteci	In cadrul Cartierului Drumul Taberei nu exista nici un cinematograf si nici un teatru	Gradul ridicat de saracie poate conduce la o scadere continua a interesului pentru cultura locuitorilor din Cartierul Drumul Taberei	
Sport	Exista un numar destul de mare de cluburi sportive (2), stadioane (3)	Lipsa de sponsori pentru foarte multe activitati sportive	Scaderea interesului pentru sport poate fi o amenintare din punct de vedere al rezultatelor	Programul guvernului de constructie de Sali de sport in cadrul scolilor generale
Spatii verzi	Cartierul Drumul Taberei ocupa primul loc din punct de vedere al spatiilor verzi	Diminuarea continua a suprafetei spatiilor verzi de sezonul agreement	Efectuarea de noi si noi constructii de cladiri, in special cladiri de locuit	
	Sectorul 6 este singurul sector in care suprafata parcurilor si gradinilor a crescut in ultimii 14 ani	Suprafata spatiilor verzi in ansamblurile de locuinte este redusa	Nepasarea populatiei la degradarea cuverturii verzi a Cartierului Drumul Taberei	
	De asemenea un aspect pozitiv il constituie si cresterea spatiilor verzi stradale		Cresterea in continuu a parcului auto va conduce la cresterea numarului parcarilor si prin urmare la reducerea suprafetei spatiilor verzi	
Societatea Civila	In Cartierul Drumul Taberei isi desfasoara activitatea 17 de asociatii nonguvernamentale	Implicarea unui numar destul de mic in cadrul asociatiilor	Lipsa dorintei de colaborare a autoritatilor publice poate duce la scaderea numarului proiectelor realizate	

	Desfasurarea de numeroase proiecte dintre care cele mai importante sunt cele umanitare			
Mass-media	Colaborarea dintre autoritati si mass-media	Politizarea anumitor institutii mass-media		
Ordinea publica	Scaderea numarului infractiunilor in ultimul an	Numarul prea mic de sectii de politie		
		Dotarea necorespunzatoare din punct de vedere al echipamentelora personalului		
		Gradul ridicat de coruptie din cadrul acestui domeni		

Impactul asteptat al implementarii strategiei:

- Dezvoltarea economica si sociala a comunitatii locale
- Cresterea gradului de atractivitate pentru investitiile autohtone si straine
- Dezvoltarea legaturilor comerciale
- Valorificarea superioara a potentialului zonei
- Dezvoltarea si cresterea competitivitatii mediului de afaceri
- Cresterea productivitatii
- Crearea de noi locuri de munca
- Cresterea ratei de infiintare si supravietuire a intreprinderilor
- Cresterea volumului de investitii
- Cresterea eficientei economice
- Cresterea gradului de confort si reducerea riscului de imbolnavire a populatiei
- Imbunatatirea calitatii factorilor de mediu;

- Promovarea recuperarii, reciclarii si reutilizarii deseurilor;
- Prevenirea si diminuarea efectelor negative ale fenomenelor naturale.
- Reducerea si prevenirea efectelor negative ale poluarii
- Reducerea efectului activitatilor economice asupra mediului inconjurator
- Cresterea stabilitatii sociale
- Facilitarea accesului la serviciile publice
- Sporirea transparentei actului decizional
- Cresterea participarii publice la procesul de guvernare locala
- Dezvoltarea identitatii comunitare
- Cresterea accesului la informatie si a gradului de informare al populatiei
- Constientizarea problematicii legate de protectia mediului inconjurator
- Cresterea satisfactiei socio-economice a populatiei
- Cresterea calitatii serviciilor sociale
- Cresterea gradului de insertie sociala

2. Strategia Dezvoltarii Zonei de Actiune Urbana

2.1. Obiective

Obiectivele Planului integrat de dezvoltare urbana a Cartierului Drumul Taberei se integreaza obiectivelor Axei 1, DMI 1.1. a POR, deoarece sustine prin intermediul celor 2 proiecte de investitii, cresterea calitatii vietii si crearea de noi locuri de munca in orase, odata cu reabilitarea infrastructurii urbane si imbunatatirea serviciilor urbane.

Prin implementarea prezentului Plan integrat de dezvoltare urbana, administratia publica locala a Sectorului 6 doreste sa atinga urmatoarele *obiective generale*:

- cresterea atractivitatii Cartierului Drumul Taberei si integrarea acestuia in marea familie a cartierelor europene, in vederea sustinerii elementelor cheie de coeziune sociala;
- crearea unui climat turistic si investitional mai atractiv;

- imbunatatirea calitatii vietii si crearea de noi locuri de munca pentru locuitorii cartierului;
- protectia si imbunatatirea calitatii mediului inconjurator, prin diminuarea poluarii aerului si a poluarii vizuale;
- intarirea libertatilor individuale, sporirea sigurantei cetatenilor si a familiei;
- cresterea capacitatii administrative a autoritatilor locale in concordanta cu principiile unei bune guvernari: transparenta, echitate, receptivitate si implicare, eficacitate si eficienta, responsabilitate si respectarea legii;

Obiectivele specifice ale acestui Plan Integrat se caracterizeaza prin urmatoarele aspecte:

- modernizarea a 113.000 mp de alei
- modernizarea sistemului de iluminat public din parcul Drumul Taberei, prin inlocuirea retelelor LEA cu cele LES;
- modernizarea peisagistica si arhitecturala a peste 11 hectare de spatii verzi, incluzand suprafete arboricole, arbustive si cu gazon;
- achizitionarea si instalarea a 13 de camere de supraveghere video, in parcul Drumul Taberei pentru siguranta cetatenilor;

In acest context, planul integrat de dezvoltare si regenerare urbana va contribui la atingerea obiectivului specific al POR, si anume cresterea rolului economic si social al oraselor, prin aplicarea unei abordari policentrice pentru o dezvoltare mai echilibrata a regiunilor, in concordanta cu obiectivele Strategiei Nationale pentru Dezvoltare Regionala si Cadrului National Strategic de Referinta, precum si cu Orientarile Strategice Comunitare pentru actuala perioada de programare 2007-2013.

2.2. Prioritati de dezvoltare

Principalele *prioritati de dezvoltare* identificate la nivelul zonei de actiune urbana reprezentata de teritoriul administrativ al cartierului Drumul Taberei si care

sunt adresabile prin Domeniul de interventie 1.1 - Planuri integrate de dezvoltare urbana Sub-domeniul: Centre urbane, sunt urmatoarele:

- Refacerea aleilor din parc aflate in stare de degradare;
- Amenajarea de piste pentru biciclete;
- Amenajarea de spatii verzi;
- Utilarea cu mobilier urban a parcului;
- Refacerea amenajarilor peisagistice;
- Crearea si suplimentarea spatiilor de recreere pentru adulti si copii;
- Plantarea de arbori si arbusti;
- Dezvoltarea si modernizarea sistemului de iluminat public;
- Supraveghere video urbana a zonelor principale de interes public din parc cu potential risc la adresa sigurantei locuitorilor.

Obiectivul strategic	Obiectivele generale	Obiectivele specifice	Prioritatile de dezvoltare
Cresterea calitatii vietii prin reabilitarea infrastructurii urbane si imbunatatirea serviciilor sociale	Reabilitarea infrastructurii urbane;	Crearea si modernizarea spatiilor verzi (parcuri, mobilier urban, etc.);	Amenajarea de spatii verzi;
			Utilarea cu mobilier urban a spatiilor verzi;
			Crearea si refacerea amenajarilor peisagistice;

			<p><i>Crearea si suplimentarea spatiilor de recreere;</i></p>
			<p><i>Plantarea de arbori si arbusti;</i></p>
			<p><i>Dezvoltarea si modernizarea sistemului de iluminat public;</i></p>
	<p><i>Imbunatatirea infrastructurii serviciilor sociale</i></p>	<p><i>Cresterea sigurantei locuitorilor si prevenirea criminalitati</i></p>	<p><i>Supraveghere video urbana a zonelor principale din parc cu potential risc la adresa sigurantei locuitorilor;</i></p>

3. Planul de actiune

3.1. Portofoliu de proiecte la nivelul zonei urbane Drumul Taberei

planul de dezvoltare al zonei urbane a teritoriului administrativ al cartierului Drumul Taberei se raporteaza la mediul existent prin analizele diagnostic efectuate la nivel sectorial, precum si prin analizele documentelor strategice de nivel comunitar, national, regional si municipal si corelarea rezultatelor analizelor cu datele statistice existente. In urma analizelor, consultarilor publice si dezbaterilor publice organizate la nivelul Sectorului 6 si implicit ZAU a fost creionat profilul strategic al zonei de actiune urbana - totalitatea trasaturilor locale care sunt susceptibile a afecta in mod pozitiv sau negativ zona, influentand pe termen lung dezvoltarea. Initial s-a pornit de la creionarea obiectivului strategic si a obiectivelor generale de dezvoltare a zonei de

actiune urbana, iar ulterior au fost identificate cele patru obiective specifice de dezvoltare pe baza nevoilor si a potentialului de dezvoltare a zonei. In cadrul fiecarui obiectiv specific au fost identificate o serie de prioritati de dezvoltare a zonei, pentru fiecare dintre acestea fiind trasate aria de interventie precum si masurile ce urmeaza a fi luate in vederea rezolvarii problemelor identificate, care ulterior au generat proiecte individuale de dezvoltare.

Pe baza analizei diagnostic realizate anterior si a nevoilor de dezvoltare identificate in urma consultarilor publice au fost identificate mai multe prioritati de dezvoltare, care prin corelare cu potentialul de dezvoltare al zonei au generat un numar de 2 proiecte de dezvoltare care vizeaza regenerarea zonei de actiune urbana prin prisma:

- a) celor trei obiective generale de dezvoltare:
 - *Reabilitarea infrastructurii urbane;*
 - *Imbunatatirea serviciilor urbane;*
 - *Imbunatatirea infrastructurii serviciilor sociale.*
- b) celor patru obiective specifice de dezvoltare:
 1. *Crearea si modernizarea spatiilor publice urbane: strazi orasenesti, trotuare, scuaruri, zone pietonale;*
 2. *Dezvoltarea si modernizarea infrastructurii utilitatilor publice urbane (iluminat public, cablare broadband);*
 3. *Crearea si modernizarea spatiilor verzi (parcuri, mobilier urban, etc.);*
 4. *Cresterea sigurantei locuitorilor si prevenirea criminalitati.*

3.2. Lista proiectelor pentru implementarea PIDU

Alaturi de lista proiectelor pentru implementarea Planului integrat de dezvoltare urbana a teritoriului administrativ al Cartirului Drumul Taberei in Anexa 1 este prezentat pentru fiecare proiect si bugetul estimat, pe surse de finantare, precum si perioada de implementare a proiectelor.

3.2.1. Modernizarea arhitecturala si peisagistica a Parcului Drumul Taberei, Sector 6, Bucuresti.

Terenul in suprafata de 114825 mp, se afla in zona vestiva a cartierului Drumul Taberei, din sectorul 6, Bucuresti fiind delimitat de strada Drumul Taberei pe laturile nordica si sudica, de strada Brasov pe latura estica si de strada Targu Neamt pe latura vestica, dublata de proprietati private in sud-vest si sud-est.

Parcul Drumul Taberei, situat in centrul cartierului, beneficiaza de o suprafata foarte generoasa de peste 11 ha. Acest aspect favorizeaza principiile diversitatii si complexitatii zonificarii in aceasta zona verde a orasului. Cu un tranzit de persoane foarte mare, aceasta cartier are nevoie de o zona de popas si relaxare, precum si de un centru reprezentativ care sa dea valoare ZAU (si implicit Sectorului 6), si sa ii sporeasca gradul de atractivitate, functii pe care prezenta amenajare nu le indeplineste. Aceasta situatie se datoreaza dezorganizarii prezente din parc si lipsa sau slaba indeplinire a functiilor de recreere si relaxare, chiar daca suprafata extinsa a parcului ar favoriza astfel de activitati. Prin urmare, o noua redimensionare a spatiului, a zonelor si tipologia acestora, poate duce la cresterea gradului de atractivitate a cartierului si la decongestionare zonei din punct de vedere a activitatilor ce se pot desfasura aici. Astfel, functii precum: spatiile de joaca, spatiile pentru practicarea diferitelor sporturi - skating, jogging, mounting bike, fitness, etc. vor fi clar organizate astfel incat spatiul sa fie utilizat cat mai rational si mai eficient pentru un rezultat cat mai valoros pentru ZAU.

3.2.2. Achizitionarea si instalarea sistemului de supraveghere video pentru cresterea sigurantei si prevenirea criminalitatii in Parcul Drumul Taberei, Sector 6, Bucuresti.

Perimetrul ce urmeaza a fi supravegheat video, in suprafata de 114825 mp, se afla in zona vestica a cartierului Drumul Taberei, din sectorul 6, Bucuresti fiind delimitat de strada Drumul Taberei pe laturile nordica si sudica, de strada Brasov pe

latura estica si de strada Targu Neamt pe latura vestica, dublata de proprietati private in sud-vest si sud-est.

Cele 13 locatii ce intra sub incidenta acestui proiect acopera aproximativ toata suprafata parcului, beneficiarii directi fiind cei peste 60000 de locuitori ai cartierului Drumul Taberei.

Realizarea de sisteme de supraveghere video, la standarde de calitate europeana conduce la imbunătățirea climatului de ordine si siguranța publică, prevenirea și combaterea criminalității si mai mult duce la atractivitatea zonei prin atragerea de familii tinere si de noi investitori pentru zonele cu destinatie comerciala/industrial.

Sistemul va fi operat de către Primaria Sectorului 6. Prin operarea sistemului, se va urmări detectarea, identificarea si descurajarea următoarelor tipuri de activități:

- furt, tâlhărie
- vandalism
- folosirea armelor albe sau de foc
- trafic de droguri
- constrângeri asupra persoanelor, în special asupra copiilor
- amenințări teroriste
- consum de alcool si stupefiante
- persoanele turbulente/violente
- orice recurgere la violența în zonele monitorizate

Sistemul va asigura un efect de descurajare prin prezența camerelor de supraveghere în zonele specificate. Efectul va fi crescut prin intervenția promptă a echipajelor Poliției Comunitare în momentul detectării unui eveniment, intervenția fiind coordonată pe baza informațiilor culese cu ajutorul camerelor video.

In plus de aceasta sistemul permite stocarea si analizarea datelor inregistrate in eventualitatea unui eveniment nedetectat in timp real. In acest caz, sincronizarea orei la care a avut loc fapta cu timpul inregistrarii poate duce la identificare faptasului/faptasilor.

3.3. Harta zonei de actiune urbana, cu localizarea proiectelor individuale componente ale Planului Integrat



Managementul implementarii planului integrat

Prin Dispozitia Primarului Sectorului 6 este constituita Unitatea de management a Planului Integrat de Dezvoltare Urbana, care va avea ca atributii: monitorizarea, evaluarea si controlul implementarii PIDU, in vederea atingerii obiectivelor propuse in conformitate cu standardele propuse, la timp, in limitele bugetului si folosind resursele de care dispune beneficiarul.

Unitatea de management a Planului Integrat de Dezvoltare Urbana

Planul Integrat de dezvoltare urbana a Cartierului Drumul Taberei			
Nr crt	Funcctie in cadrul echipei	Numele si prenumele	Funcția ocupata in cadrul Primariei
1	Manager	Tita Laura	Director productie in cadrul Administratiei Domeniului Public si Dezvoltare Urbana, Primaria Sector 6
2	Asistent manager	Georgescu Serbana Ioana	Sef serviciu patrimoniu in cadrul Administratiei Domeniului Public si Dezvoltare Urbana, Primaria Sector 6
3	Coordonator juridic	Amaranducai Claudia	Sef Birou Juridic in cadrul Administratiei Domeniului Public si Dezvoltare Urbana, Primaria Sector 6
4	Coordonator financiar	Sertu Steriana	Director Economic in cadrul Administratiei Domeniului Public si Dezvoltare Urbana, Primaria Sector 6

5	Coordonator vizibilitate	Guti Daniel	Sef Serviciu Relatii cu Publicul si Mass Media in cadrul Administratiei Domeniului Public si Dezvoltare Urbana, Primaria Sector 6
6	Coordonator tehnic	Vasilescu Ionel	Sef Serviciu derulare contracte reparatii domeniul public in cadrul Administratiei Domeniului Public si Dezvoltare Urbana, Primaria Sector 6

Procesele de monitorizare si evaluare sunt constientizate ca fiind procese interdependente necesare si utile bunei implementari a PIDU si nu ca procese de control sau constrangere exercitate de beneficiar. Ceea ce va conduce la reducerea riscurilor de asimetrie informationala si va permite cresterea transparentei activitatii serviciilor publice si o mai buna culegere a datelor si informatiilor specifice fiecarui proiect.

Monitorizarea rezultatelor implementarii PIDU consta in masurarea si raportarea indicatorilor relevanti. Decizia indicatorilor relevanti a fost luata de Consiliul Local al Sectorului 6 la momentul aprobarii indicatorilor tehnico-economici ai fiecarui proiect in parte.

Monitorizarea este procesul continuu de colectare a informatiilor relevante despre modul de desfasurare a implementarii PIDU cu scopul de a fundamenta procesul de luare a deciziei de beneficiar, asigurand transparenta in luarea deciziei si furnizand o baza pentru viitoarele actiuni de evaluare. In timp ce *evaluarea* este un proces care foloseste informatiile obtinute pe parcursul monitorizarii cu scopul de a analiza modul in care planul si-a atins tinta si a avut eficienta scontata.

In elaborarea evaluarilor este necesara utilizarea informatiilor relevante colectate in urma activitatii de monitorizare. Pentru acuratetea datelor obtinute in urma procesului de monitorizare este necesara o colectare sistematica si atenta a

acestora. Modalitatea de colectare si corectitudinea datelor sunt importante in conditiile in care monitorizarea activeaza ca un sistem de avertizare timpurie si adesea puncteaza probleme sau arii care au nevoie de evaluare. Astfel, informatiile privind evolutiile investitiilor realizate prin proiectele individuale vor fi solicitate fiecarui manager de proiect in parte.

Echipa implica persoane de conducere din primarie, sefii celor mai importante departamente ale institutiei si este institutionalizata prin dispozitie de primar. Nefiind o unitate separata/un sigur serviciu de la nivelul primariei, ci mai degraba trebuie vazut ca fiind un mecanism de coordonare.

Unitatea de management a PIDU are urmatoarele sarcini si atributii:

- Monitorizarea si evaluarea continua a procesului de implementare a proiectelor aferente PIDU
- Analiza informatiilor
- Realizarea de dezbateri cu managerii de proiecte individuale pe marginea problemelor care apar in implementare (echipa de management a PIDU avand capacitatea de a propune solutii care sa fie insusite de catre beneficiar)
- Organizarea de informari publice cu privire la stadiul implementarii proiectelor;
- Analiza optimizarii procesului de implementare a PIDU

Atributiile principale ale managerului PIDU:

- Coordonarea implementarii PIDU;
- Coordonarea relatiei cu UIP pentru proiectele individuale;
- Coordonarea gestionarii riscurilor;
- Verificarea calitatii implementarii PIDU.

Atributiile principale ale asistentului manager:

- Planificarea sedintelor cu UIP pe proiecte si compartimentele primariei implicate in sprijinirea implementarii proiectelor;

- Elaborarea rapoartelor intalnirilor;
- Asigura comunicarea cu managerul de implementare UIP.

Atributiile principale ale coordonatorului tehnic

- Participa la elaborarea rapoartelor tehnice ale proiectelor individuale;
- Colecteaza informatiile necesare pentru realizarea rapoartelor tehnico-economice ale PIDU;
- Colecteaza informatiile necesare pentru verificarea calitativa a PIDU;

Atributiile principale ale coordonatorului juridic

- Monitorizeaza implementarea reglementarilor legislative specifice necesare derularii proiectelor;
- Sprijina unitatea de management a PIDU si UIP-urile cu informatii legislative relevante.

Atributiile principale ale coordonatorului de vizibilitate

- Asigura managementul publicitatii PIDU;
- Coordoneaza intalnirile publice;
- Asigura managementul transparentei decizionale si relatia cu mass media.

Atributiile principale ale coordonatorului financiar

- Elaboreaza rapoartele financiare cu privire la stadiul implementarii POR
- Oferă sprijin în elaborarea planului financiar PIDU
- Asigura managementul conformitatii costurilor eligibile si neeligibile

3.3.1. Schema de implementare a PIDU- Unitatea de management a PIDU

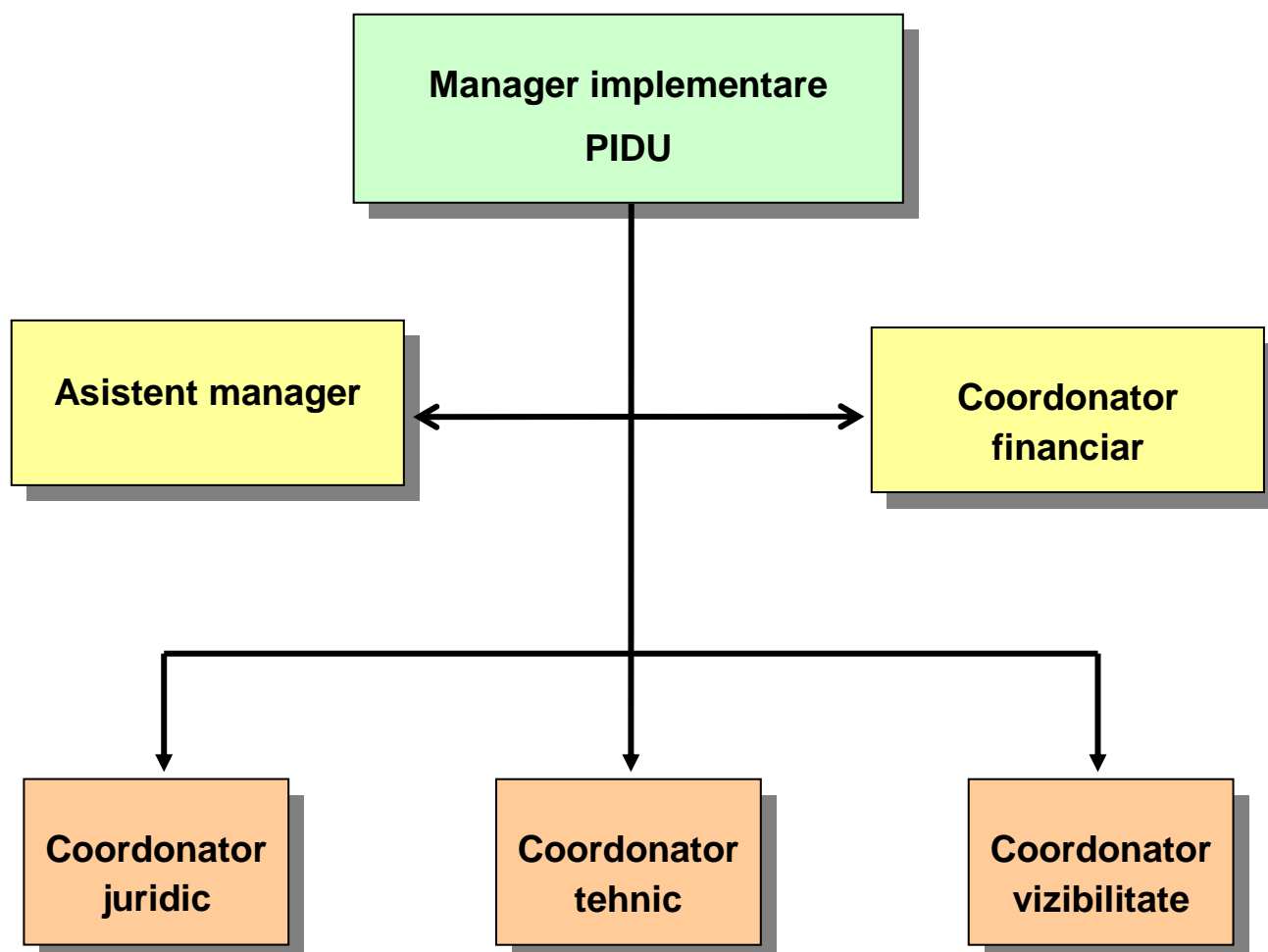

4. Informarea si consultarea publicului in procesul elaborarii Planului Integrat de Dezvoltare Urbana

Participarea societatii civile in toate etapele unei politici urbane este esentiala pentru a cunoaste cat mai bine necesitatile de dezvoltare ale cartierului si pentru a asigura o legitimitate reala a interventiilor initiate de administratia publica. In procesul de elaborare a PIDU - Cartirul Drumul Taberei, s-a analizat si s-a identificat interesul comunitatii. Comunitatea a avut posibilitatea de a se exprima. In acest context, Primaria Sectorului 6 este garantul protejarii intereselor comunitatii.

Legitimitatea Planului Integrat de Dezvoltare Urbana a cartierului Drumul Taberei este data de acordul actorilor cheie implicati in elaborarea planului. Primaria Sectorului 6 a utilizat o serie de instrumente de popularizare si informare, instrumente care au la baza norme si legi privind participarea publica a cetatenilor si societatii civile.

Legea nr. 544/2001 cu modificarile si completarile ulterioare, privind contenciosul administrativ, reglementeaza accesul liber si neingradit al persoanei la orice informatie de interes public.

Legea nr. 52/2003 privind transparenta decizionala in administratia publica, stabileste regulile procedurale minime aplicabile pentru asigurarea transparentei decizionale in cadrul autoritatilor administratiei publice centrale si locale, alese sau numite, precum si al altor institutii publice care utilizeaza resurse financiare publice, in raporturile stabilite intre ele si cetatenii si asociatiile legal constituite ale acestora. In conformitate cu art. 3 obligatia de transparenta reprezinta obligatia autoritatilor administratiei publice de a informa si de a supune dezbaterii publice proiectele de acte normative, de a permite accesul la luarea deciziilor administrative si la minutele sedintelor publice. In acelasi temei, asociatia legal constituita reprezinta orice organizatie civica, sindicala, patronala sau orice alt grup asociativ de reprezentare civica.

Ordonanta Guvernului nr. 27/2002 privind reglementarea activitatii de solutionare a petitiilor, reglementeaza modul de exercitare de catre cetateni a

dreptului de a adresa autoritatilor si institutiilor publice petitii formulate in nume propriu, precum si modul de solutionare al acestora.

Metodologia utilizata:

1. S-a pornit de la identificarea problemelor si oportunitatilor cartierului Drumul Taberei. Studiul a avut la baza metoda anchetei sociologice iar instrumentul de cercetare folosit in cadrul anchetei a fost chestionarul de opinii. Anexat veti gasi modelul Chestionarului utilizat.

2. S-a realizat informarea publicului cu privire la inceperea elaborarii Planului Integrat, s-a publicat intr-un ziar de circulatie nationala un comunicat de presa (in zilele de 18.02.2010 si 22.02.2010), s-a postat apoi un anunt privind inceperea elaborarii planului atat pe site-ul primariei cat si la avizier (in data de 15.02.2010). Prima versiune a Planului Integrat a fost postata pe site-ul Primariei Sectorului 6, www.primarie6.ro (in data de 15.02.2010).

3. S-a realizat pe tot parcursul elaborarii Planului Integrat implicarea populatiei si a mediului de afaceri din oras in dezvoltarea durabila a cartierului Drumul Taberei. Instrumentul ales a fost consultarea publicului deoarece constituie o forma mai sustinuta de asociere a publicului fiind vorba de un schimb interactiv de informatii.

Metoda aleasa pentru consultare publica utilizata a fost audierea publica.

Astfel in zilele de 25.02.2010 si 04.03.2010 s-a organizat la sediul primariei consultarea publicului cu privire la strategia de dezvoltare aferenta Planului Integrat de Dezvoltare Urbana a Cartierului Drumul Taberei.

Scopul consultarii publice a fost acela de a solicita contributi si colecta opiniile populatiei, comunitatii mediului de afaceri, ONG-urilor, institutiilor publice locale si centrale cu privire la continutul strategiei, la obiectivele si masurile de dezvoltare propuse. La sfarsitul intalnirii participantii au fost invitati sa completeze un chestionar cu privire la cele mentionate mai sus.

4. Planul Integrat de Dezvoltare Urbana a Cartierului Drumul Taberei a fost supus atentiei Agentiei Regionale pentru Protectia Mediului Bucuresti (in sedinta CAT din data de 04.03.2010), in vederea declansarii etapei de incadrare pentru a se

decide daca planul se supune procedurii evaluarii de mediu, conform HG 1076/2004, fiind inaintat cu notificarea emisa de Consiliul Local Sector 6 si inregistrata de ARPM Bucuresti (atasata documentatiei).

5. S-a realizat informarea publicului: printr-un comunicat de presa intr-un ziar national si consultarea publicului prin audiere la sediul primariei, cu privire la finalizarea Planului Integrat de Dezvoltare Urbana a a Cartierului Drumul Taberei. Scopul consultarii publice a fost prezentarea publicului a formei finale a Planului Integrat, inainte de a fi aprobat prin Hotarare de Consiliu Local.

Planul Integrat de Dezvoltare Urbana a fost postat pe site-ul Primariei Sectorului 6 - www.primarie6.ro.

5. Anexe

Anexa 1 - Lista proiectelor individuale

Anexa 2 - Documente privind Informarea si consultarea publicului in procesul elaborarii planului

- 2.1 Comunicate de presa privind procesul de elaborare al PIDU,
- 2.2 Model chestionar pentru identificarea nevoilor
- 2.3 Invitatie privind participarea la dezbaterile publice a PIDU
- 2.4 Minuta sedintei de consultare publica a PIDU din 25.02.2010
- 2.5 Lista de prezenta a sedintei de consultare publica a PIDU din 25.02.2010
- 2.6 Notificarea ARPM privind evaluarea de mediu a PIDU
- 2.7 Invitatie conferita de prezentare a PIDU
- 2.8 Minuta conferintei PIDU din 04.03.2010
- 2.9 Lista de prezenta a sedintei de consultare publica a PIDU din 04.03.2010
- 2.10 Comunicat de presa privind finalizarea PIDU
- 2.11. Centralizator chestionar pentru consultarea publicului cu privire la acordul pentru PIDU si Proiectele individuale.

Anexa 3 - Hotarare CL Sector 6 de aprobare a PIDU conform cerintelor Corrigendumului nr. + Declaratia de asumare a planului CF corrigendun nr 2 la ghid)

Anexa 4 - Harta cu localizarea proiectelor individuale

Anexa 5 - Planse cu reglementari ale ultimului PUG aprobat+ HCL de aprobare PUG

Anexa 6 - Adrese de solicitare date si informatii de la institutii relevante

Anexa 7 - CV -urile echipei de management si Decizia d-nului Primar de instituire a acestei echipe