PRIMĂRIA
SECTORULUI 6

BUGETUL LOCAL

AL SECTORULUI 6

Peste 3,4 miliarde de lei! Este bugetul Sectorului 6 în anul 2025

Un buget istoric, care va fi folosit, mai bine de jumătate, pentru investiții (1.763.977.730 de lei).

1 Propunerea este ca cei mai mulți bani să fie alocați **REABILITĂRII DE BLOCURI**: **606.187.030 lei.**

2 Pe locul doi în topul investițiilor este **EDUCAȚIA**: **436.253.000 de lei**.
În continuare reabilităm și consolidăm școli și grădinițe, în continuare construim de la zero noi creșe și unități de învățământ, le dotăm cu mobilier și echipamente IT, amenajăm baze sportive, terenuri de sport și multe altele.

3 Pe locul trei sunt **PARCURILE, SPAȚIILE VERZI, ZONELE DE AGREMENT**. Alocăm **182.845.000 de lei** pentru amenajarea marilor parcuri, pentru amenjarări peisagistice între blocuri, pentru locuri de joacă, terenuri de sport, Centrul Cultural Favorit și multe altele.

4 Locul patru îl ocupă **SALUBRIZAREA**. Un proiect mare, important e colectarea selectivă, pe 4 și 5 fracții, pentru care alocăm **135.836.000 de lei.** Alți **10.000.000 de lei** vor fi cheltuiți pentru investiții în utilaje și pentru construirea bazei de utilaje a Serviciului Public de Salubrizare.

Spitalul Sectorului 6, modernizarea și reabilitarea de microzone, străzi și trotuare sunt alte investiții de care ne vom ocupa anul acesta.

Vestea bună este că **am atras o sumă importantă din fonduri europene nerambursabile – peste 508.785.000 de lei**. Reprezintă 29% din întreaga sumă alocată investițiilor.

PRIMĂRIA SECTORULUI 6

Rezultat exercițiii bugetare

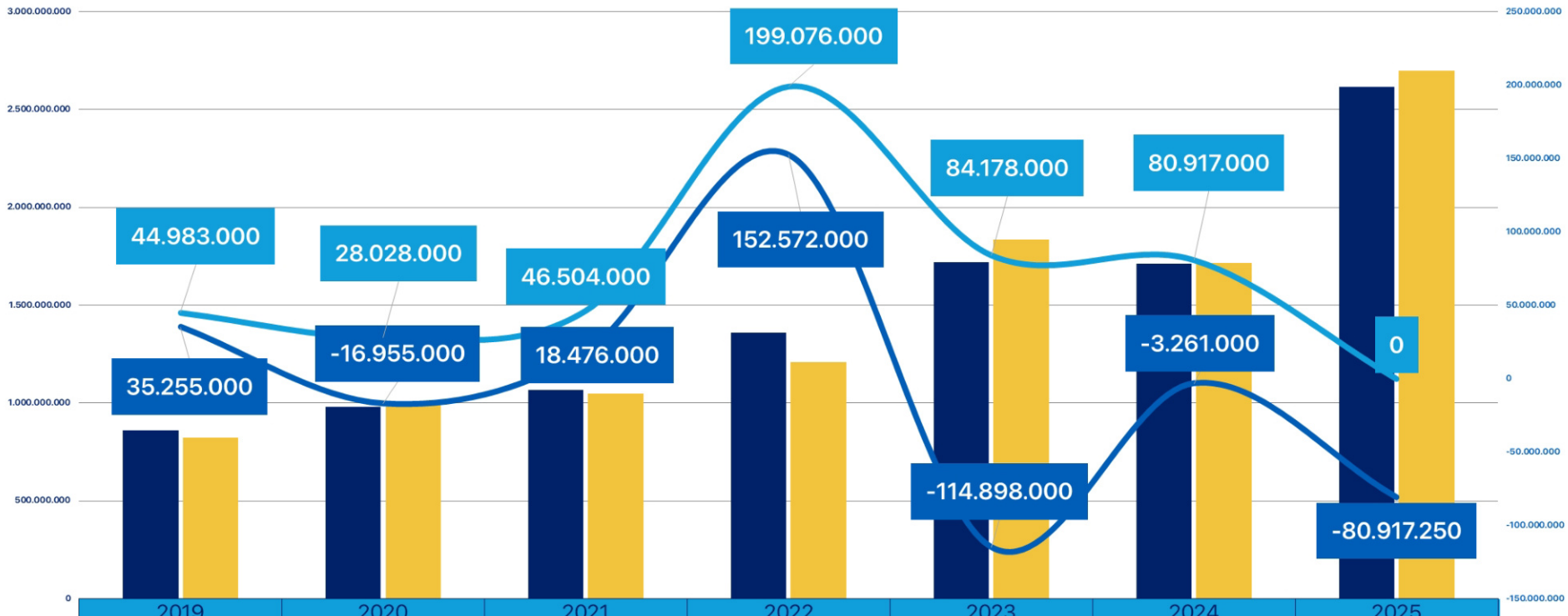

	2019	2020	2021	2022	2023	2024	2025
Total Venituri	858.988.000	982.456.000	1.068.419.000	1.360.278.000	1.720.303.000	1.712.364.000	2.616.640.760
Total Cheltuieli	823.733.000	999.411.000	1.049.943.000	1.207.706.000	1.835.201.000	1.715.625.000	2.697.558.010
Excedent	35.255.000	-16.955.000	18.476.000	152.572.000	-114.898.000	-3.261.000	-80.917.250
Rezultat cumulat	44.983.000	28.028.000	46.504.000	199.076.000	84.178.000	80.917.000	0

Domenii de investiții în anul 2025 și bugetul alocat acestora (lei)

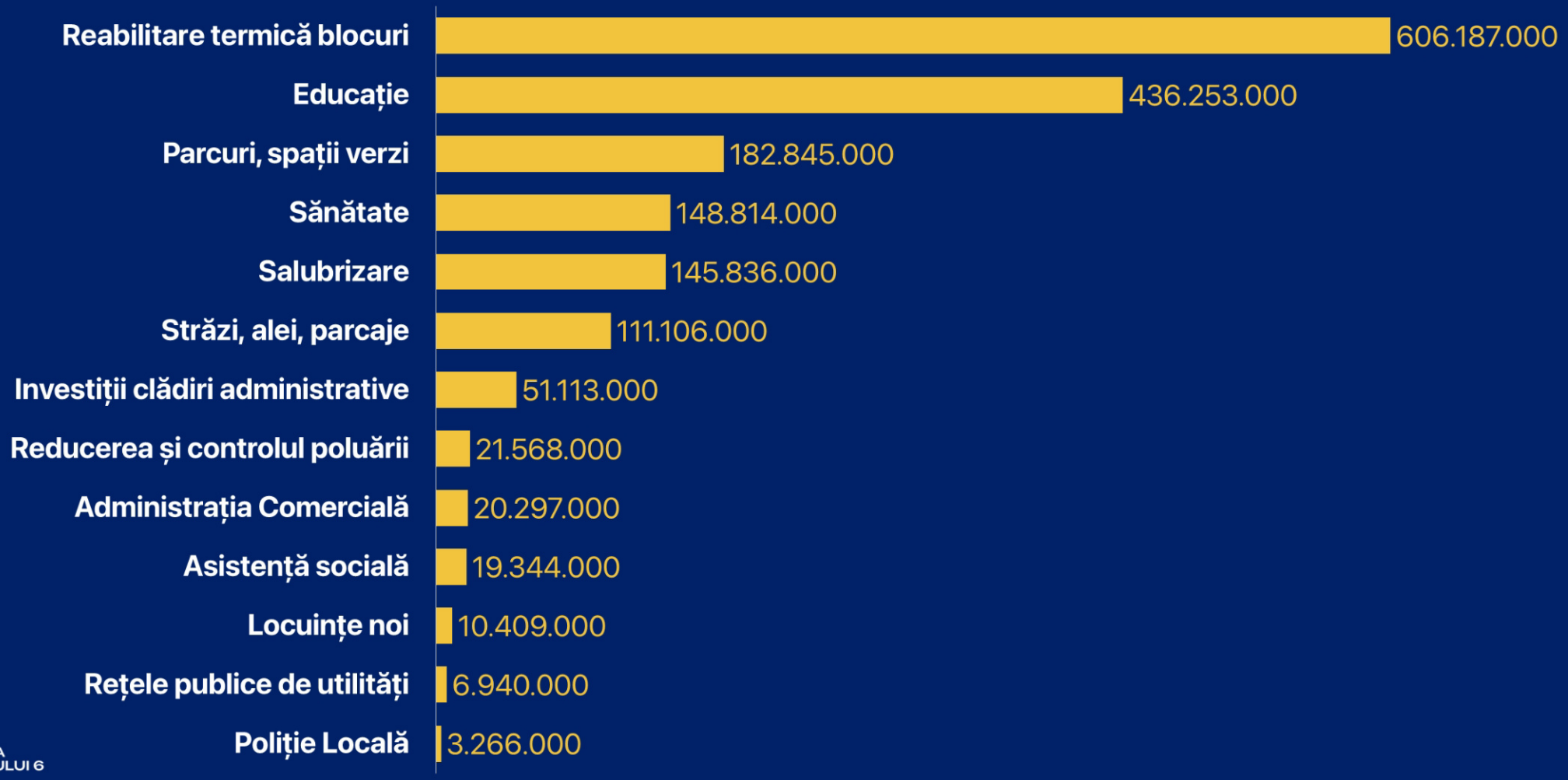

PRIMĂRIA SECTORULUI 6

Reabilitarea termică a blocurilor din Sectorul 6: peste 606 milioane de lei

1

În 2025, avem pregătiți **606.187.000 lei** pentru **anveloparea blocurilor de locuințe** din Sectorul 6.
Este cea mai mare sumă alocată vreodată, triplă față de anul 2023 (când au fost alocați 216 milioane de lei).

- **346.468.000 de lei** din această sumă totală vor proveni de la bugetul local
- **76.794.000 de lei** sunt fonduri nerambursabile atrase din PNRR
- **182.925.000 de lei** sunt obținuți din credite externe și interne.

Anul trecut, au fost finalizate 24 de blocuri și începute 55.
În prezent sunt în execuție 105 blocuri de locuințe,
50 fiind aproape gata.

PRIMĂRIA SECTORULUI 6

Investiții în Educație: 436.253.000 de lei

2

Vrem ca elevii din Sectorul 6 să învețe în școli sigure, moderne, frumoase. De aceea, reabilităm clădirile vechi, existente, dar construim și altele noi, la cele mai înalte standarde de calitate.

Mai bine de jumătate din unitățile de învățământ din Sectorul 6 au fost, sunt sau urmează să intre anul acesta în reabilitare.

În 2025, alocăm **436.253.000 de lei** pentru aceste lucrări de investiții. Din care:

- **144.328.000** de lei vin de la bugetul local,
- **195.899.000** de lei sunt fonduri externe nerambursabile,
- **96.026.000** de lei sunt credite rambursabile.

• Consolidarea, reabilitarea și modernizarea unităților de învățământ

2

Continuăm marile proiecte de consolidare, reabilitare și modernizare a unităților de învățământ.

Școli și grădinițe vechi de zeci de ani, în care nu s-a investit nimic până acum, sunt transformate în clădiri moderne, sigure în caz de cutremur, eficiente energetic, cu mobilier de calitate.

În ultimii patru ani am finalizat 16. Sunt în lucru 6 și urmează alte 16.

PRIMĂRIA SECTORULUI 6

• Consolidarea, reabilitarea și modernizarea unităților de învățământ

2

SUNT SAU URMEAZĂ SĂ INTRE ÎN LUCRU:

- **Grădinița nr. 274** (în lucru) – pentru care sunt alocați 204.000 lei de la bugetul local, 17.336.000 de lei dintr-un credit rambursabil și 5.966.000 lei din credite nerambursabile;
- **Grădinița Paradisul Piticilor** (în lucru) – primește 7.756.000 lei de la bugetul local și 943.000 de lei din din fonduri europene nerambursabile;
- **Grădinița din incinta Școlii „Constantin Păunescu"** (în lucru) - 4.813.000 lei de la bugetul local și 1.956.000 lei sunt fonduri nerambursabile;
- **Școala 117 și Grădinița 170** (în lucru) - de la bugetul local primesc 15.000.000 de lei, din fonduri europene nerambursabile 16.541.000 lei și dintr-un credit rambursabil 19.608.000 de lei;
- **Școala Gimnazială 309** (în lucru) - de la bugetul local va primi 9.964.000 de lei și din fonduri europene nerambursabile 8.324.000 de lei;
- **Liceul Tehnologic „Petru Poni"** (în lucru) - 19.405.000 lei de la bugetul local și 12.595.000 de lei din PNRR;
- **Școala 167** urmează. Va fi consolidată, reabilitată, extinsă, recompartimentată – 1.500.000 lei de la bugetul local;
- **Liceul Tehnologic „Sf. Antim Ivireanu"** – primește 23.798.000 lei din PNRR și 100.000 lei de la bugetul local.

• Unități de învățământ construite de la zero

2

Pe lângă reabilitarea unităților de învățământ existente, **altele noi se construiesc de la zero**. Sunt clădiri nZEB, eficiente energetic, cu panouri fotovoltaice și solare, moderne, spațioase cu dotări de calitate.

Până acum, au fost finalizate o creșă, o grădiniță și patru corpuri de școală. O a doua grădiniță e aproape gata, a treia e în lucru și tot în lucru e un corp de școală. Anul acesta începem noi construcții de la zero.

- **Creșă pe Bd. Iuliu Maniu nr. 11B** - 30.526.000 de lei (din care 13.983.000 de lei prin PNRR, 5.947.000 lei de la bugetul local și 10.595.000 lei din credit rambursabil)
- **Creșă pe Bd. Timișoara nr. 89** – 32.169.000 de lei (din care 16.640.000 de lei din PNRR, 3.155.000 de lei de la bugetul local și 12.373.000 de lei dintr-un credit rambursabil)
- **Grădinița ANL Brâncuși** (în lucru)– 9.308.000 de lei (din care 5.375.000 de lei de la bugetul local și 3.933.000 lei din credit rambursabil)

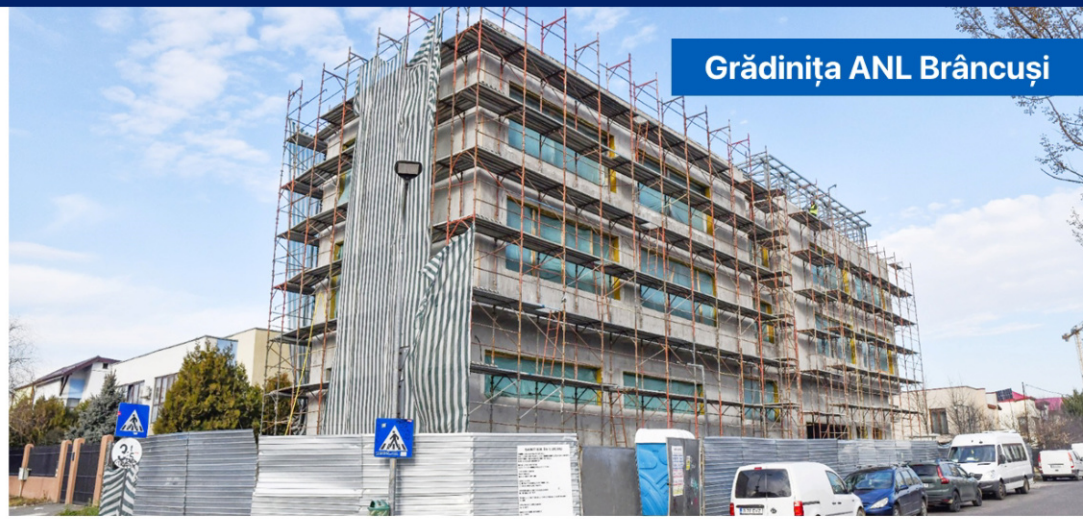
Grădinița ANL Brâncuși

Creșă pe Bd. Timișoara, randare

• Unități de învățământ construite de la zero

2

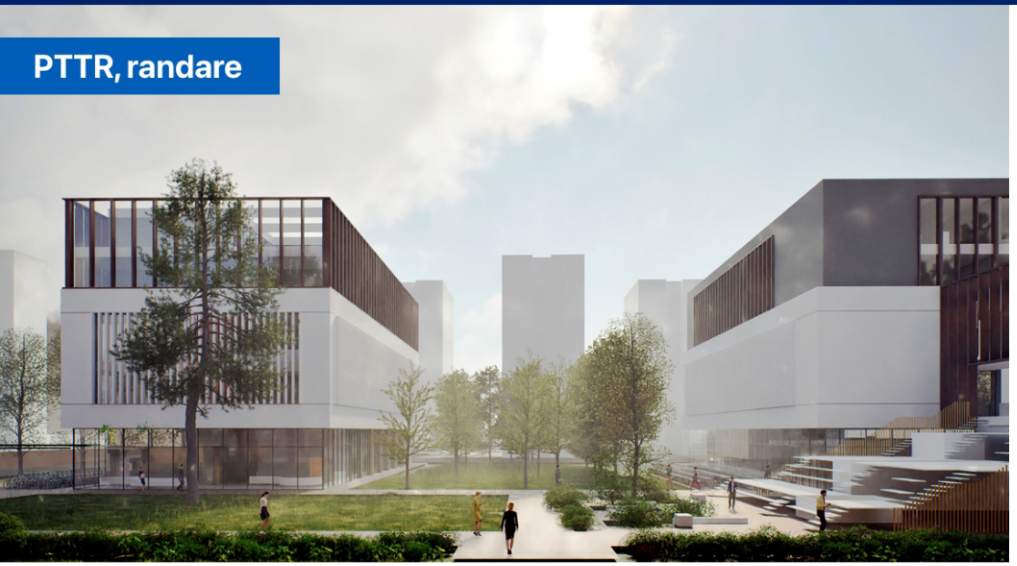

PTTR, randare

Construcție modulară

- **Corp nou la Școala nr. 156** (în lucru) – 16.911.000 lei (din care 10.250.000 lei de la bugetul local și 6.661.000 lei din credit rambursabil)
- **Colegiul Tehnic de Poștă și Telecomunicații „Gh. Airinei" (PTTR)** – va fi demolat și reconstruit. În 2025, primim 25.468.000 lei, fonduri nerambursabile de la bugetul de stat.
- **Școala 168** va fi demolată și reconstruită. Anul acesta, alocăm pentru demolare 1.500.000 de la bugetul local;
- **Sală de sport nouă la Școala „Sf. Constantin și Elena"** – 1.000.000 lei de la bugetul local
- **15.000.000 vor fi alocați pentru construcții modulare**, necesare la relocarea elevilor din unitățile aflate în reabilitare.

• Dotarea și modernizarea unităților de învățământ

2

Toate școlile și grădinițele din Sectorul 6 sunt în proces de dotare cu mobilier nou și modern, cu echipamente digitale, materiale didactice și sportive. Sunt alocați 85.992.920 de lei (din care 82.539.750 de lei provin din PNRR și 3.453.170 de la bugetul local). Alte **6 școli** (Kirițescu, Gh. Asachi, Petru Maior, Colegiul Carol I, Airinei, Petru Poni) vor fi dotate cu laboratoare de informatică, fizică, chimie, biologie și ateliere de practică. 4.087.430 lei provin din PNRR și 264.000 lei de la bugetul local.

- **10 unități de învățământ** vor fi dotate cu panouri fotovoltaice: 3.200.000 de lei de la bugetul local.
- Pentru **16 unități de învățământ** se pregătește autorizare ISU: 2.000.000 de lei.
- Pentru **reparații curente la toate unitățile de învățământ** alocăm 10.000.000 de lei.
- Pentru cele **4 creșe ale DGAPSC Sector 6**, alocăm 800.000 de lei pentru amenajarea de locuri de joacă.
- Finanțăm și anul acesta **Școala după Școală**, pentru care alocăm 30.096.000 lei.

Investiții în Sănătate: 148.814.000 de lei

3

Spitalul Sectorului 6, randare

- Anul acesta, încep lucrările la **Spitalul Sectorului 6**. Avem pregătiți pentru asta 112.288.000 de lei (9.230.000 lei reprezintă grantul obținut de la Banca Europeană de Investiții, 3.058.000 de lei vin de la bugetul local și 100.000.000 de lei dintr-un credit extern rambursabil).
- La **Centrul de Sănătate „Sf. Nectarie",** vor fi dezvoltate programe de screening. Vom avea 19.487.000 lei din fonduri externe nerambursabile, de la Ministerul Investițiilor, și 11.924.000 lei de la bugetul local.
- Vom construi, cu bani europeni, **Centrul de Servicii de Recuperare Neuromotorie de tip Ambulatoriu „Constantin Brâncuși":** 5.115.000 de lei (din care 3.979.000 lei din PNRR și 1.136.000 de la bugetul local).

Modernizarea și reabilitarea sistemului rutier: 108.106.000 de lei

4

Și anul acesta vom reabilita de la trotuare și străzi, în microzone, până la construcții de la zero ale unor drumuri mari. Pentru asta, vom aloca 108.106.000 de lei.

IATĂ CÂTEVA DINTRE CELE MAI IMPORTANTE PROIECTE!

- **Începem amenajarea străzilor:** Amilcar Săndulescu, Viscolului, Roții, Belșugului, Zvoriștea, Preciziei, Bacriului. Majoritatea nu au utilități, unele sunt din pământ, fără trotuare. Le vom aduce la standardele de calitate cu care v-am obișnuit. Pentru achiziționarea de teren care să ne asigure lățimea necesară de drum, vor fi alocați 3.669.000 lei. Pentru lucrări la Drumul Roții - 6.102.000 lei, la Amilcar Săndulescu - 1.500.000 de lei.
- **Valea Largă** a fost inaugurată în toamna anului trecută, însă au mai rămas plăți de achitat, dar și o lucrare de relocare a unor rețele Termoenergetica. Pentru toate acestea, sunt alocați 40.283.000 lei, din care 18.693.000 lei sunt fonduri nerambursabile de la Ministerul Dezvoltării.
- **Microzona 20**, modernizare sistem rutier, alei, trotuare: 11.200.000 lei.
- **Microzona 24**, reabilitare străzi, alei, trotuare, parcări – 9.000.000 lei.
- **Amenajare Bd. Timișoara nr. 73-75**: 1.803.000 lei. Refacem întreaga zonă, cu trotuare, piste de biciclete, tramvai și tramă stradală.

Locuri de parcare: 3 milioane de lei

5

Parcările publice pentru biciclete s-au bucurat de un real succes încă de la înființare. Până acum, avem 27, ce asigură în total 1.200 de locuri.

Anul acesta, **vom mai amenaja încă 10 parcări a câte 50 de locuri fiecare**. Vom ajunge, astfel, la 1.700 de locuri de parcare pentru biciclete.

Investiția va costa 2.380.000 de lei.

Le vom îmbunătăți pe cele existente cu invertoare hibrid, care să asigure iluminarea și pe timp noros, în sezonul rece – 114.000 de lei.

De asemenea, vom amenaja la Metrou Crângași un rastel cu 50 de locuri – proiect pilot cu o valoare de 200.000 de lei.

Parcul Liniei, faza III: 20.000.000 de lei

6

Cel mai lung și mai frumos parc liniar din Europa, de 4,2 km lungime, se amenajează în cartierul Militari, de-a lungul unei foste linii de cale ferată.

- **În 2023 am inaugurat faza I**.
- **În 2024 am dat în folosință faza II**. Astfel, primele 8,5 hectare de parc sunt gata.
- **În 2025, ne apucăm de faza III** și ultima. Este și cea mai vastă, de 80.000 de metri pătrați, se întinde de la Lujerului la Valea Cascadelor. În prezent, este un teren viran, plin de gunoaie. Ca și precedentele faze, va fi transformat într-o oază de verdeață, cu locuri de joacă, terenuri de sport, locuri de relaxare, piațetă, zone de expoziții, de evenimente, piste de biciclete etc.

Alocăm acestui proiect **20 de milioane de lei**.

Anul trecut au fost aprobate exproprierile în Consiliul General, Primăria Sectorului 6 a livrat banii către contul mare al proiectului, așteptăm ca primarul general să semneze deschiderea conturilor pentru fiecare lot în parte. Altfel, nu putem intabula terenul și demara lucrările.

Parcul Lacul Morii: 13.922.000 de lei

În luna februarie 2025, au început lucrările de amenajare a insulei Lacul Morii. Are 3,5 hectare și nu s-a mai investit în ea de la Revoluție.
În 15 luni, va fi transformată în cel mai frumos loc de relaxare din București. Va avea:

- Plajă pe spațiu verde, debarcader, 5 pontoane pentru sporturi nautice
- Alei care coboară la nivelul apei
- Insule vegetale plutitoare, cu platforme pentru păsările de apă;
- Locuri de joacă pentru mai multe categorii de vârstă;
- Două noi pavilioane multifuncționale, cu zone de vestiare;
- Poiana largă unde vor putea fi organizate evenimente;
- Vegetație luxuriantă, care va susține, dar și îmbogăți flora și fauna. Se vor planta 312 arbori.

Pentru acest proiect, am depus o cerere de finanțare de 49,3 milioane de lei, prin Programul Regional București-Ilfov 2021-2027.
Insula este prima fază din viitorul Parc Lacul Morii. Alocăm pentru acest proiect **12.750.000 de lei**. În toamna acestui an, intenționăm să începem și **faza II**, care se va desfășura de-a lungul digului, de la Șos. Virtuții până la Chiajna (pentru care alocăm alți **1.172.000 de lei**).
Astfel, de la bugetul local, alocăm în 2025, pentru acest proiect, **13.922.000 lei**.

Parcul Grozăvești: 4 milioane de lei

8

Un alt parc important pe care începem să-l amenajăm anul acesta este **Parcul Grozăvești.** În present e în paragină. Are alei rupte, vegetație uscată, mobilier urban degradat.

Vom reda viața acestui spațiu verde de 3 hectare și îl vom transforma într-o adevărată atracție pentru copii, studenți, adulți.

- Va avea spații verzi ample, terenuri de joacă și de sport, foișoare de lucru în aer liber, zonă de relaxare cu hamace, turn de belvedere, loc de joacă pentru câini, o piațetă pentru evenimente.
- Vor fi plantați 340 de arbori, în completarea celor 479 existenți și 650 de arbuști noi.
- Zonele de la marginea parcului vor avea perdele de vegetație pentru siguranța și protejarea împotriva zgomotului și poluării.

Și pentru această lucrare **am depus cerere de finanțare de peste 9 milioane de lei**, prin Programul Regional București-Ilfov 2021-2027.

De la bugetul local punem de-o parte, anul acesta, **4 milioane de lei**.

Amenajări peisagistice și de spații verzi: 13 milioane de lei

9

Continuăm și anul acesta cu amenajări peisagistice de calitate, după conceptul de „oraș-parc”. Acționăm sistematic pe microzone, pe cartiere. Identificăm spații abandonate, neîngrijite, și le revigorăm: plantăm copaci, flori, gazon, amenajăm alei prietenoase cu mediul și folosim mobilier urban de calitate.
Pentru acest tip de lucrări, alocăm 13 milioane de lei.

Noi locuri de joacă: 12.403.000 de lei

Avem cele mai frumoase și mai de calitate locuri de joacă din București. De la cele din grădinițe, pe care le-am reamenajat integral, până la cele de pe domeniul public.

- În ultimii patru ani, **au fost reamenajate integral 45 locuri de joacă** în proximitatea blocurilor de locuințe, plus alte 23 din incinta grădinițelor.
- **Suntem în plin proces de reamenajare a altor patru locuri de joacă**. De asemenea, patru locuri de joacă au fost create de la zero.

Continuăm!

- În 2025, ne vom ocupa de **18 locuri de joacă**, din care 5 vor fi create de la zero, pe străzile: Apeductului, Piscul Crăsani, Mărgelelor 1-3A, Independenței 202E și pe Drumul Valea Largă.

Pentru toate aceste lucrări, dar și pentru achitarea unor proiecte finalizate recent, **alocăm 12.403.000 lei**.

Noi terenuri de sport: 23 de milioane de lei

În Sectorul 6, sportul se face la liber, pe terenuri de calitate. **Avem 36 de terenuri de sport** pe domeniul public, din care 29 sunt în parcuri**. Cinci, multifuncționale, au fost create de la zero** în ultimii patru ani**, iar 11 au fost reamenajate**. Se lucrează în prezent la reamenajarea altor trei terenuri din Parcul Crângași (două de fotbal și unul de volei).

De asemenea, **au fost refăcute integral 20 din cele 35 de terenuri de sport din curțile școlilor**.

În 2025, vom amenaja de la zero noi baze sportive pe Calea Giulești 633, Drumul Taberei 34 și Parcul Timișoara nr. 10 (5.886.000 de lei). Încă o bază sportivă vom amenaja la Școala „Sf. Calinic de la Cernica" – **3 milioane de lei**.

În total, anul acesta alocăm 23 de milioane de lei pentru infrastructura sportivă din școli, licee și de pe domeniul public.

Centrul Cultural Favorit: 30 de milioane de lei

Lucrările au evoluat mult în ultimul an. Structura metalică este finalizată, la fel și cea din beton, s-a pus tavanul peste sala mare, iar de acum urmează montarea fațadei. Tot acest uriaș schelet de metal va fi închis de jos în sus.

Centrul Cultural Favorit este o construcție masivă, complexă, cu mii și mii de elemente din metal care formează panouri ce trebuie să se îmbine cu precizie milimetrică. **Are o înălțime de 22,5 metri, o suprafață desfășurată de 5.000 mp, cu o amprentă la sol de 950 mp**.

Va avea o sală de festivități multifuncțională, cu o **capacitate de 706 locuri,** dar și săli pentru cursuri, ateliere, foaiere, bibliotecă.

Pe fațada care dă spre piațeta modernizată anul trecut va fi montat un ecran imens, pe care oamenii vor urmări gratuit transmisiuni culturale și sportive.
Anul acesta, alocăm 30.000.000 de lei pentru lucrări.

Salubrizare - 145.836.000 de lei

Punctele de colectare selectivă, pe patru fracții, reprezintă unul dintre cele mai mari proiecte ale Sectorului 6, aflat în desfășurare. Cu bani europeni, prin Fondul de Coeziune, construim 886 de puncte de colectare selectivă, distribuite în tot sectorul.

Până acum am finalizat recepția a 222 de ghene subterane, iar alte 100 sunt în lucru. De asemenea, am executat 54 supraterane, mai avem 89. Sunt tot pe patru fracții, amplasate în locuri unde chiar nu am putut să săpăm, pentru că sunt tot felul de rețele de utilități în subteran.

Pentru acest proiect, alocăm **120.498.950 de lei** (din care 45.537.950 lei credit rambursabil, iar 74.961.000 lei sunt fonduri nerambursabile, din Fondul de Coeziune). **Alți 11.831.040 lei** avem pentru 265 de ecoinsule digitale, pe cinci fracții. Am obținut din PNRR 11.681.040 lei, iar de la bugetul local adăugăm 150.000 de lei. De asemenea, **10.000.000 de lei** vor fi cheltuiți pentru investiții în utilaje și pentru construirea bazei de utilaje a Serviciului Public de Salubrizare.

Alte proiecte de investiții

Camere video pe străzile Sectorului 6 - 13.104.000 lei

2.300 de camere video de ultimă generație, dintr-un total de 3.000, sunt deja montate în Sectorul 6. S-a început cu spațiile din proximitatea unităților de învățământ, apoi cu zona parcurilor, piețelor, locurilor de joacă, parcărilor, dar și stradal, în intersecții, în locurile unde se aruncă deșeuri sau unde gradul de infracționalitate e ridicat. Anul acesta finalizăm montarea celor 700 de camere rămase.

Stații de încărcare pentru mașini electrice – 14.370.960 de lei

Vor fi 40 de stații cu putere mare (50 KW) de încărcare în 28 de locații din Sectorul 6. Alte 26 cu putere normală (22 KW) vor fi amplasate în 10 locații.

Pentru securitatea populației – 7.238.607 lei

Alocăm 1.760.000 de lei pentru 25 de sisteme de alarmare a populației și 5.478.607 lei pentru operaționalizarea adăposturilor de protecție civilă aflate în administrarea Consiliului Local al Sectorului 6. În prezent sunt dezafectate, dar vor fi reamenajate.

Alte proiecte de investiții

Servicii sociale

Construirea de locuințe nZEB pentru tinerii care părăsesc sistemul de protecție din Sectorul 6 – 9.499.000 de lei.

Bugetare participativă – 1.200.000 de lei

Și în 2025 dăm ocazia cetățenilor să se implice în administrarea Sectorului 6, să vină cu idei de proiecte. Ele vor intra într-o competiție, iar pe cele care adună cele mai multe voturi din partea populație le implementăm. Pentru asta, alocăm 1.200.000 de lei. În 2024, proiectul care a avut cea mai mare notorietate a fost amenajarea căsuțelor pentru pisici.

Complexul Veteranilor – 4.089.000 de lei

Mistuit de un incendiu în 2021, Complexul Comercial Veteranilor este acum în proces de reabilitare. În circa două luni va fi gata.

Căsuțele pentru pisici, proiect finanțat prin Bugetare Participativă

PRIMĂRIA
SECTORULUI 6

VĂ MULȚUMIM!